

Traktandum 3: Protokollgenehmigungen

Die Protokolle der Gemeindeversammlung vom 5. Dezember 2016 sowie der ausserordentlichen Gemeindeversammlung vom 16. März 2017 werden einstimmig genehmigt.

4. Berichte, Beratungen und Beschlussfassungen zur Rechnung 2016

4.1 Beratung der Erfolgsrechnung

Der Rechnungsabschluss 2016 wurde erstmals nach dem neuen Rechnungsmodell HRM2 erstellt. Eine sehr komplexe Angelegenheit insbesondere, da nach den Vorgaben des Gemeindeamtes/Kantons gleichzeitig eine Bilanzbereinigung - *Neubewertung des Finanz- und Verwaltungsvermögens per 1.1.2016* – siehe neu auch *Anlagespiegel* - durchgeführt werden musste. Nach HRM2 gelten zu dem im Bezug auf die Höhe der Abschreibungssätze neue Regeln. Zudem müssen bei den Spezialfinanzierungen neu auch bei der Wasserversorgung die buchhalterischen Grundsätze des Wiederbeschaffungswertes berücksichtigt werden.

Der ausgewiesene Rechnungsüberschuss beträgt CHF 250'962.60. Dies nach zusätzlichen Abschreibungen von CHF 138'377.00 und einer Delkrederebildung von CHF 37'000 oder 5% auf die Steuerforderungen per Ende Jahr. Die Delkrederebildung ist keine „nach HRM2 verbindliche Vorgabe“. Diese Bildung liegt im freien Ermessen der Gemeinde, nur der Höchstsatz von 5% ist gegeben.

Ohne Berücksichtigung dieser zusätzlichen, nicht zwingenden Massnahmen, würde der Rechnungsüberschuss auf CHF 426'339.60 lauten. Hauptsächlich haben für das freudige Ergebnis der um CHF 324'000 höher als budgetierte Gemeindesteuerertrag, aber auch andere Gegebenheiten beigetragen. Unter den einzelnen Funktionsgruppen sind zum Teil wesentliche Abweichungen entstanden, die sich gegenseitig bis auf einen bescheidenen Rest jedoch ausgleichen. Die Abschreibungen sind nach der Härtefallregelung mit 8,33% für den Steuerhaushalt und 5,55% für die Wasserversorgung vorgenommen worden.

Grafik: Rechnungsüberschüsse Erfolgsrechnung 1986 bis 2016: 2016 = CHF 426'339.60

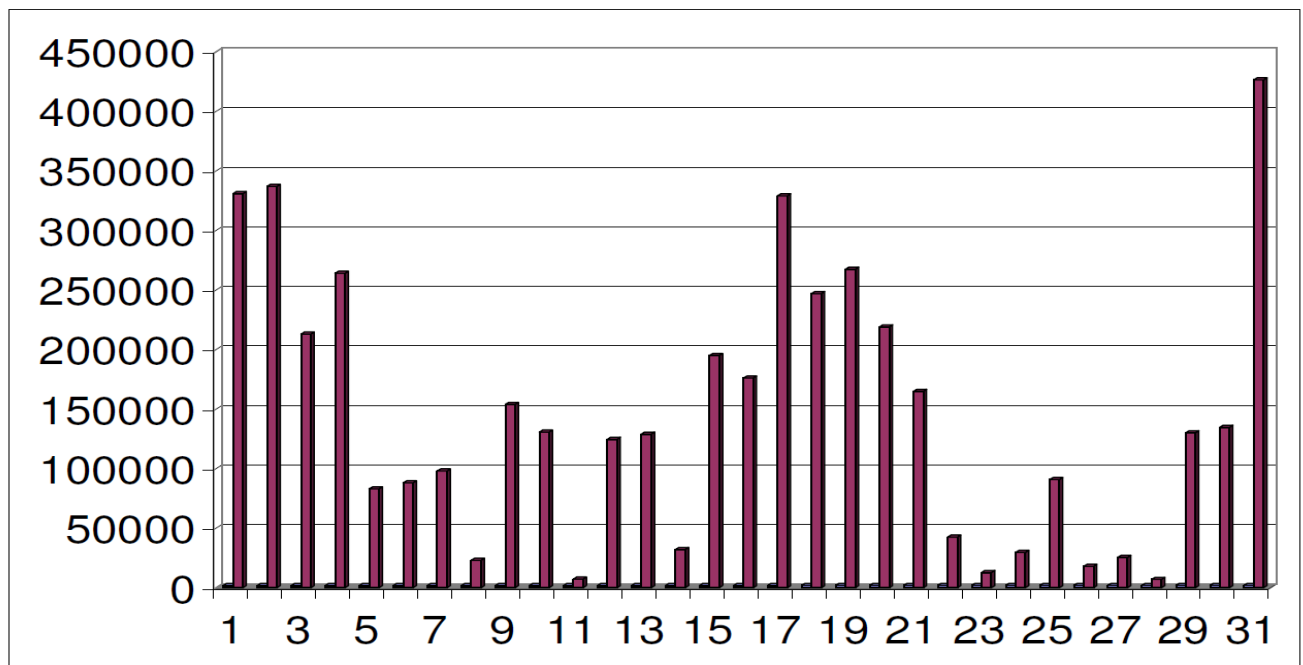

Die Ergebnisse im Überblick:

Verwaltungsrechnung	Ertragsüberschuss	CHF	250'962.60
Wasserversorgung	Aufwandsüberschuss	CHF	21'855.36
Abwasserbeseitigung	Ertragsüberschuss	CHF	25'253.74
Abfallbeseitigung	Aufwandsüberschuss	CHF	1'932.33

Grafik: Pro-Kopf-Verschuldung: 1986 -2016: per 31.12.2016 = CHF 901.00

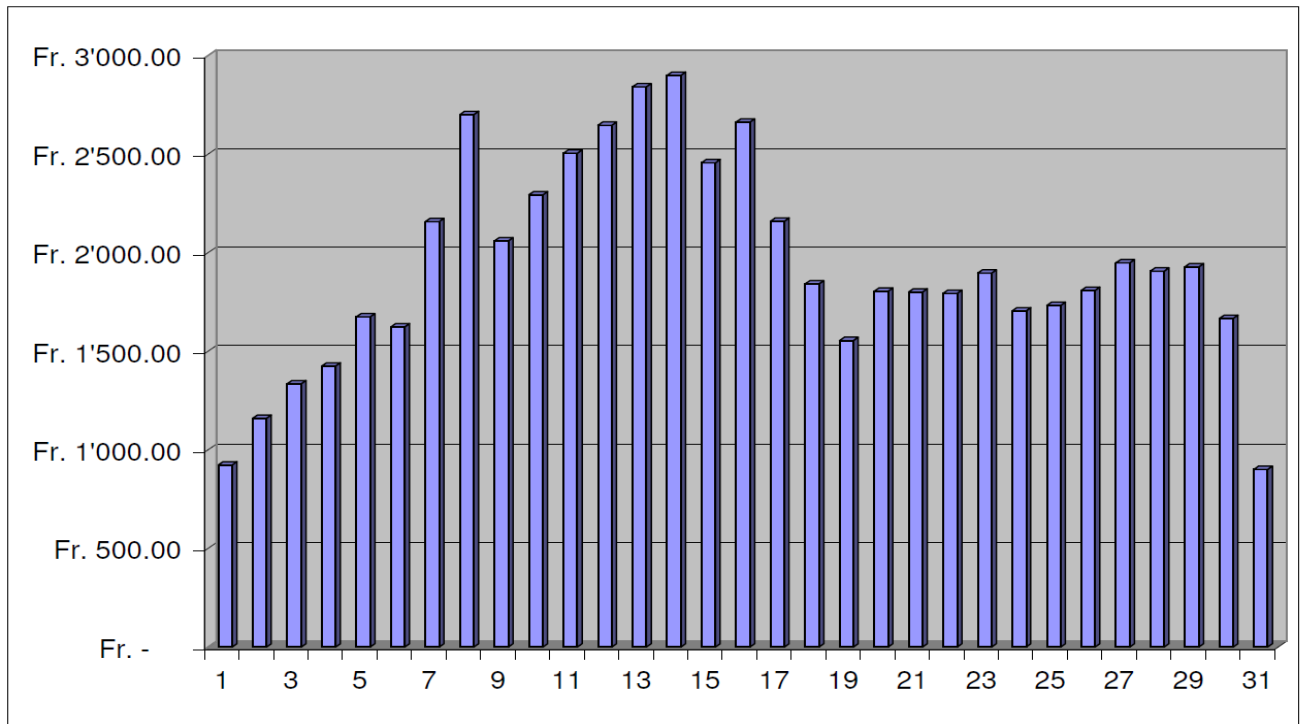

Nebst dem sehr erfreulichen Rechnungsergebnis trägt insbesondere auch die Bilanzbereinigung mit einer frankenmässigen Besserstellung der Aktiven von CHF 374'845.00 zu einer markanten Senkung der Pro-Kopf-Verschuldung bei: Neubewertung der Grundstücke gemäss den Vorgaben des Kantons.

Grafik: Erfolgsrechnung 2016 - Nettokosten nach Funktionen:

Aufgabenbereiche (Funktionale Gliederung)	Jahresrechnung 2016		Budget 2016		Jahresrechnung 2015	
	Aufwand	Ertrag	Aufwand	Ertrag	Aufwand	Ertrag
0 Allgemeine Verwaltung	564'537.34	248'350.80	560'670.00	229'500.00	645'185.52	232'873.55
<i>Nettoergebnis</i>		316'186.54		331'170.00		412'311.97
1 Öffentliche Ordnung und Sicherheit, Verteidigung	89'921.00	36'414.09	106'890.00	39'800.00	88'696.85	30'610.95
<i>Nettoergebnis</i>		53'506.91		67'090.00		58'085.90
2 Bildung	1'645'769.72	634'394.15	1'591'500.00	610'500.00	1'723'377.24	954'102.15
<i>Nettoergebnis</i>		1'011'375.57		981'000.00		769'275.09
3 Kultur, Sport und Freizeit, Kirche	25'029.75	0.00	24'800.00	1'500.00	24'294.49	0.00
<i>Nettoergebnis</i>		25'029.75		23'300.00		24'294.49
4 Gesundheit	95'939.13	0.00	106'500.00	0.00	113'694.94	0.00
<i>Nettoergebnis</i>		95'939.13		106'500.00		113'694.94
5 Soziale Sicherheit	738'979.45	70'614.55	754'700.00	105'000.00	676'161.85	33'885.10
<i>Nettoergebnis</i>		668'364.90		649'700.00		642'276.75
6 Verkehr	248'074.80	5'605.80	236'450.00	6'100.00	197'725.50	6'253.20
<i>Nettoergebnis</i>		242'469.00		230'350.00		191'472.30
7 Umweltschutz und Raumordnung	581'301.16	403'021.76	434'350.00	359'700.00	464'199.25	400'483.25
<i>Nettoergebnis</i>		178'279.40		74'650.00		63'716.00
8 Volkswirtschaft	9'962.50	1'750.00	11'200.00	0.00	11'164.10	0.00
<i>Nettoergebnis</i>		8'212.50		11'200.00		11'164.10
9 Finanzen und Steuern	121'522.28	2'971'848.58	83'500.00	2'605'810.00	84'960.06	2'418'404.00
<i>Nettoergebnis</i>		-2'850'326.30		-2'522'310.00		-2'333'443.94
Total Aufwand / Ertrag	4'121'037.13	4'371'999.73	3'910'560.00	3'957'910.00	4'029'459.80	4'076'612.20
Ertragsüberschuss (+) / Aufwandüberschuss (-)		250'962.60		47'350.00		47'152.40
Total	4'121'037.13	4'371'999.73	3'957'910.00	3'957'910.00	4'076'612.20	4'076'612.20

Ergebnis Erfolgsrechnung

	Rechnung 2016		Voranschlag 2016		Rechnung 2015	
Aufwand/Ertrag	4'121.037.13	4'371'999.73	3'910'560	3'957'910	4'029'459.80	4'076'612.20
Aufwandüberschuss						
Ertragsüberschuss	250'962.60		47'350		47'152.40	

Details, wesentliche Abweichungen zum Budget, Bemerkungen und weitere Hinweise

0 Allg. Verwaltung CHF 316'186 (Minderaufwand CHF 14'983)

Aufwand: Betreuungskosten – CHF 2'819 / Büro- und Verbrauchsmaterial –CHF 3'416 / Baulicher Unterhalt +CHF 3'696 / AG-Beitrag UVG und KTG +CHF 3'053

Ertrag: Krankentaggeld +CHF 7'746

>> von GV zu genehmigen: CHF 12'103 Mehraufwand AG-Beitrag an Pensionskasse(Wechsel Lehrpersonal) Konto 0228.3052.00

1 Öffentliche Sicherheit CHF 53'507 (Minderaufwand CHF 13'583)

Aufwand: Feuerwehr(Mannschaftssold, Ernstfalleinsätze, Aus- und Weiterbildung) – CHF 13'051

2 Bildung CHF 1'011'376 (Mehraufwand CHF 30'376, gegenüber Vorjahr (CHF 242'100)

2110 Kindergarten: Minderaufwand CHF 9'662 Besoldung / **Minderertrag** CHF 19'400 Beitrag Grindel(Anzahl Kinder in Grindel rückläufig)

2120 Primarschule: Mehraufwand CHF 37'134 Besoldung und Sozialleistungen (Lehrerwechsel infolge Krankheit) / **Mehrertrag** CHF 18'484 Beiträge Kanton und Grindel

2130 Sekundarstufe: Mehraufwand CHF 16'269 höherer Beitrag an KTW (10 Kinder statt nur 5)

2136 Progymnasium: Mehraufwand CHF 20'490 (3 Kinder statt nur 1 im Budget)

2140 Musikschule: Minderaufwand CHF 19'388 (Rückzahlung aus Vorjahr, weniger Kinder, Systemwechsel durch Kanton)

2170 Schulanlage: Minderaufwand CHF 7'546 (tieferer Unterhalt CHF 5'585, höhere Abschreibungen CHF 3'091, Beitrag SGV an Wasserschutztor CHF 2'494)

2191 Schulverwaltung: Minderaufwand CHF 1'609

2200 Sonderschulen: Mehraufwand CHF 2'875 (neuer Schulort)

>> von GV zu genehmigen: CHF 33'000 Beitrag an Progymnasium (Konto 2136.3612.00)

3 Kultur und Freizeit CHF 25'030 (Minderaufwand CHF 1'730)

4 Gesundheit CHF 95'939 (Minderaufwand CHF 10'561)

Beitrag an Spitex um CHF 10'989 tiefer (weniger Einsätze)

5 Soziale Sicherheit CHF 668'365 (Mehraufwand CHF 18'665)

522 Ergänzungsleistungen IV: Mehraufwand CHF 18'312

(Vorgaben von Kanton für Budget zu tief)

523 Ergänzungsleistungen AHV: Mehraufwand CHF 18'474

(wie oben zu tief budgetiert)

572 Wirtschaftliche Hilfe: Minderaufwand CHF 24'313 (tieferer Beitrag an Sozialadministration und Sozialhilfe)

573 Asylwesen: Mehraufwand CHF 8'413

>> von GV zu genehmigen: CHF 18'062 Beitrag an Ergänzungsleistungen IV (Konto 5220.3631.00)

>> von GV zu genehmigen: CHF 17'220 Beitrag an Ergänzungsleistungen AHV (Konto 5320.3631.00)

6 Verkehr CHF 242'469 (Mehraufwand CHF 12'119)

613 Kantonsstrassen: Mehraufwand CHF 45'614 (zusätzliche Abschreibungen)

615 Gemeindestrassen: Minderaufwand CHF 29'959 (Besoldungen tiefer, geringerer Winterdienst, mechanische Strassenreinigung um CHF 5'255 tiefer, Unterhalt Strassen minus CHF 9'396,

planmässige Abschreibungen um CHF 6'900 tiefer)
 >> **von GV zu genehmigen:** CHF 46'556 zusätzliche Abschreibungen Kantonsstrassen
 (Konto 6130.3876.10)

7 Umwelt und Raumordnung (Steuerhaushalt) CHF 178'279: (Mehraufwand CHF 103'629)

741 Gewässerverbauung: Mehraufwand CHF 10'177 (Modlenbach statt Stritteren, Kantonsbeitrag um CHF 6'642 tiefer)

779 Umweltschutz, übriger: Minderaufwand CHF 16'341 (Rückerstattungen Landeigentümer für Unwetterschäden 06.06.15, Amt für Landwirtschaft, Entschädigung Hofzufahrten)

790 Raumordnung: Mehraufwand CHF 112'984 (Unterhalt Schutzdämme CHF 3'950 nicht budgetiert, ordentliche Abschreibungen um CHF 19'163 höher, zusätzliche Abschreibungen CHF 91'094)

>> **von GV zu genehmigen:** CHF 17'970 ordentliche Abschreibungen (Konto 7900.3320.00)

>> **von GV zu genehmigen:** CHF 91'094 zusätzliche Abschreibungen (Konto 7900.3832.00)

8 Volkswirtschaft CHF 8'213 (Minderaufwand CHF 2'987)

9 Finanzen und Steuern CHF 2'850'326 (Mehrertrag CHF 328'016)

910 Steuern: Mehrertrag CHF 324'574 oder 18% (Zunahme Steuern natürliche und juristische Personen CHF 380'993, wobei aus den Vorjahren CHF 303'000 stammen, die Steuern sind nach dem Sollprinzip ermittelt. Auf die Steuerforderungen ist eine pauschale Wertberichtigung (Delkredere) von CHF 37'000 für mögliche zukünftige Steuerabschreibungen gebildet worden. Die effektiven Steuerforderungsverluste 2016 sind um CHF 6'622 höher als budgetiert und erreichen die beachtliche Höhe von CHF 36'622. Die Grundstückgewinnsteuern verfehlen mit CHF 5'173 deutlich den Budgetbetrag von CHF 20'000.

>> **von GV zu genehmigen:** CHF 37'000 Delkrederebildung (Konto 9100.3180.11)

Ergebnis: Wasserversorgung – Spezialfinanzierung

	Rechnung 2016		Voranschlag 2016		Rechnung 2015	
Aufwand / Ertrag	203'638.96	181'783.60	152'500	171'600	132'406.10	171'765.75
Aufwandüberschuss		21'855.36				
Ertragsüberschuss			19'100		39'359.65	

Die Wassergebühren von CHF 158'576 liegen im Bereich des Budgets und des Vorjahres. Hingegen ist das Rechnungsjahr mit gravierenden Leitungsbrüchen überschattet worden. Statt des budgetierten Unterhalts des Leitungsnetzes von CHF 13'000 sind Kosten in der Höhe von CHF 71'009 entstanden. Dadurch ist der budgetierte Rechnungsüberschuss zu Nichte gemacht worden. Ausserordentliche Rückerstattungen (Beiträge) von CHF 10'807 haben zur Verbesserung des Ergebnisses beigetragen.

>> **von GV zu genehmigen** CHF 58'009 Unterhalt Leitungsnetz (Konto 7101.3143.01)

Eigenkapital per 31.12.2016 CHF 27'937.09

Ergebnis: Abwasserbeseitigung – Spezialfinanzierung

	Rechnung 2016		Voranschlag 2016		Rechnung 2015	
Aufwand / Ertrag	107'555.26	132'809.00	123'100	135'900	113'982.55	171'355.20
Ertragsüberschuss	25'253.74		12'800		57'372.65	

Die Abwassergebühren von CHF 127'609 liegen im Bereich vom Budget und Vorjahr. Der Minderaufwand von CHF 6'961 im Unterhalt Kanalisation und der um CHF 8'627 tiefere Betriebsbeitrag ARA Zwingen haben zum besseren Ergebnis beigetragen.

Eigenkapital per 31.12.2016 CHF 668'254.84

Ergebnis: Abfallbeseitigung – Spezialfinanzierung

	Rechnung 2016		Voranschlag 2016		Rechnung 2015	
Aufwand / Ertrag	21'977.80	20'045.47	21'700	20'400	21'359.40	19'623.01
Aufwandüberschuss		1'932.33		1'300		1'736.39

Ein kleiner Aufwandsüberschuss bei der Abfallbeseitigung von CHF 1'932.33. Nach Verbuchung des Defizits beträgt das Eigenkapital noch CHF 13'837.84.

Eigenkapital per 31.12.2016 CHF 13'837.84

Über die Details der Erfolgsrechnung 2016 wird anlässlich der Gemeindeversammlung informiert.

Erfolgsrechnung 2016

Einzelkonten nach Funktionen	Jahresrechnung 2016		Budget 2016		Jahresrechnung 2015	
	Aufwand	Ertrag	Aufwand	Ertrag	Aufwand	Ertrag
0 ALLGEMEINE VERWALTUNG	564'467.34	248'280.80	560'670	229'500	645'185.52	232'873.55
01 Legislative und Exekutive	8'096.50		8'850		9'694.30	
011 Legislative	8'096.50		8'850		9'694.30	
0110 Legislative	8'096.50		8'850		9'694.30	
3000.00 Besoldungen, SG RPK+Wahlbüro	4'992.50		6'050		6'632.50	
3100.00 Büromaterial, Drucksachen	826.80		700		942.50	
3133.00 Informatik-Nutzungsaufwand	707.40		500			
3170.00 Spesenentschädigung	169.80		200		719.30	
3636.00 Beiträge an Ortsparteien	1'400.00		1'400		1'400.00	
012 Exekutive	35'936.50		34'500		36'415.35	
0120 Exekutive	35'936.50		34'500		36'415.35	
3000.00 Besoldungen und Löhne	20'000.00		20'000		20'000.00	
3000.01 Sitzungsgeld Gemeinderat / Spez. Komm.	8'799.00		8'000		9'228.00	
3090.00 Aus- und Weiterbildung, Kurskosten	150.00		800		100.00	
3099.00 Übriger Personalaufwand	2'361.00		1'000		2'707.30	
3170.00 Spesenentschädigungen	1'736.10		2'000		1'877.65	
3170.01 Jungbürgerfeier	390.40		600		702.40	
3990.99 Verrechnung Sozialleistungen	2'500.00		2'100		1'800.00	
02 Allgemeine Dienste	520'434.34	248'280.80	517'320	229'500	599'075.87	232'873.55
021 Finanz- und Steuerverwaltung	195'760.00	15'586.00	199'000	7'800	188'851.05	7'739.25
0210 Finanz- und Steuerverwaltung	195'760.00	15'586.00	199'000	7'800	188'851.05	7'739.25
3010.00 Löhne haupt- + nebenamtl. Personal	144'667.60		144'700		134'334.20	
3040.00 Kinder- und Ausbildungszulagen	1'750.00		1'750		3'000.00	
3090.00 Aus- und Weiterbildung	564.20		500		515.00	
3130.00 Betreuungskosten	1'680.60		4'500		2'402.85	
3170.00 Spesenentschädigungen					42.00	
3611.00 Kanton Steuerveranlagungskosten	21'760.00		21'500		21'357.00	
3990.99 Verrechnung Sozialleistungen	25'337.60		26'050		27'200.00	
4260.00 Rückerstattungen Dritter		7'746.00				
4612.00 Beitrag Kirchgemeinden (Steuerveranlagung / Inkasso)		7'840.00		7'800		7'739.25
022 Allgemeine Dienste, übrige	324'674.34	232'694.80	318'320	221'700	410'224.82	225'134.30
0220 Allgemeine Dienste, übrige	105'279.34	18'758.10	106'620	16'300	108'685.47	18'250.25
3010.00 Besoldungen	17'196.00		18'000		10'233.00	
3010.01 Besoldung nebenamtliches Personal	3'450.00		4'000		6'380.00	
3100.00 Büro- und Verbrauchsmaterial	5'584.50		9'000		8'331.70	

3102.01	Wochenblattzustellung	3'462.65		3'600		3'502.70	
3111.00	Maschinen, Mobiliar			2'000		3'098.75	
3120.00	Heizung, Strom, Wasser	3'849.85		4'700		3'930.85	
3130.00	Mitglieder- und Verbandsbeiträge	1'271.20		1'000		975.40	
3130.01	Telefongebühren	1'584.90		2'300		2'129.30	
3130.02	Porti	5'788.00		5'800		5'532.80	
3130.03	Gebühren					602.50	
3134.00	Sachversicherungen	6'725.95		6'720		6'776.65	
3144.00	Baulicher Unterhalt	5'595.50		1'900		3'951.05	
3149.00	Unterhalt übrige Sachanlagen	102.50		700			
3158.00	Service- + Lizenzverträge EDV, Kopierer	21'752.80		19'900		24'842.90	
3162.00	Leasing Bürogeräte	8'331.49		6'000		6'597.87	
3300.25	Planmässige Abschreibungen HRM1	19'084.00		19'500		20'300.00	
3990.99	Verrechnung Sozialleistungen	1'500.00		1'500		1'500.00	
4120.00	Konzession EBM		399.00		400		400.00
4210.00	Gebühren		856.50		1'800		1'173.05
4260.00	Rückerstattungen		5'713.45		2'300		4'256.80
4611.00	Entschädigung des Kantons		5'489.15		5'500		6'120.40
4930.00	Verrechnung Verwaltungskosten		6'300.00		6'300		6'300.00
0222	Bauverwaltung	16'833.95	11'375.65	17'800	11'500	16'309.10	11'431.80
3000.00	Besoldung Bau- und Werkkommission		7'496.75		7'300		7'574.00
3000.01	Besoldung Bauverwaltung		4'800.00		4'800		4'800.00
3090.00	Aus- und Weiterbildung				500		360.00
3100.00	Büromaterial		851.25		600		331.90
3102.00	Baupublikationen		1'591.95		2'500		1'689.20
3132.00	Gutachten		900.00		1'000		250.00
3170.00	Spesenentschädigung		294.00		200		404.00
3990.99	Verrechnung Sozialleistungen		900.00		900		900.00
4210.00	Baubewilligungsgebühren		9'288.00		8'000		9'311.00
4260.00	Rückerstattungen		2'087.65		3'500		2'120.80
0228	Allgemeine Personalkosten	202'561.05	202'561.05	193'900	193'900	285'230.25	195'452.25
3050.00	AG-Beiträge AHV, IV, EO, ALV, FAK		76'859.75		80'800		77'494.40
3052.00	AG-Beiträge an Pensionskasse		93'602.85		81'500		88'390.20
3052.05	Pensionskasse Ausfinanzierung		19'645.30		20'000		16'855.65
3053.00	AG-Beiträge UVG und KTG		12'453.15		9'400		12'712.00
3660.25	Planmässige Abschreibungen a.VV				2'200		2'278.00
3876.40	Zusätzliche Abschreibungen PK						87'500.00
4260.00	Rückerstattungen (Kinderzulagen)		4'150.00		4'100		5'400.00
4990.99	Verrechnung Sozialleistungen		198'411.05		189'800		190'052.25
1	ÖFFENTL. ORDNUNG, SICHERHEIT, VERTEIDIGUNG	89'921.00	36'414.09	106'890	39'800	88'696.85	30'610.95
12	Rechtssprechung	800.00		800		800.00	
120	Rechtssprechung	800.00		800		800.00	
1201	Friedensrichter	800.00		800		800.00	
3000.00	Besoldung Friedensrichter		600.00		600		600.00
3170.00	Spesenentschädigung		200.00		200		200.00
15	Feuerwehr	68'594.85	36'414.09	86'250	39'800	65'738.35	30'610.95
150	Feuerwehr	68'594.85	36'414.09	86'250	39'800	65'738.35	30'610.95
1500	Feuerwehr	68'594.85	36'414.09	86'250	39'800	65'738.35	30'610.95
3000.00	Besoldungen, SG Feuerwehrkommission		8'850.00		8'350		7'890.00
3001.00	Mannschaftssold und -löhne		13'887.75		17'100		10'054.55
3001.01	Ernstfalleinsätze		544.05		4'000		4'847.05
3090.00	Aus- und Weiterbildung		5'717.45		12'100		6'947.35
3091.00	Personalrekrutierung (ärztl. Untersuchungen)		270.00		800		370.00
3099.00	Übriger Personalaufwand		1'230.00		1'350		1'174.10
3100.00	Büromaterial		126.00		200		34.00
3101.00	Verbrauchsmaterial		645.35		1'700		1'788.00
3111.00	Geräte und Ausrüstungsmaterial		9'014.75		7'900		5'601.55
3112.00	Anschaffung Dienstkleider		3'414.20		3'600		1'033.35
3120.00	Heizung, Strom, Wasser		1'573.15		1'000		1'369.75
3130.00	Mitglieder- und Verbandsbeiträge		673.80		800		804.35
3130.01	Alarmierung		3'239.95		2'600		3'228.55

3134.00	Sachversicherungen	2'137.05		2'300		2'328.85	
3137.00	Steuern und Abgaben (MFK)	355.00		400		355.00	
3144.00	Unterhalt Feuerwehrmagazin	159.85		2'000		1'341.10	
3151.00	Unterhalt Geräte und Fahrzeuge	5'121.10		6'700		3'315.60	
3169.00	Miete Fremdinfrastuktur			1'500		1'375.40	
3170.00	Spesenentschädigung	802.40		1'100		529.80	
3300.25	Planmässige Abschreibungen HRM1	10'533.00		10'400		10'900.00	
3990.99	Verrechnung Sozialleistungen	300.00		350		450.00	
4200.00	Feuerwehrgeldersatz		33'592.09		34'400		28'769.95
4270.00	Feuerwehrgeld		278.00				106.00
4631.00	Beiträge Gebäudeversicherung		2'544.00		5'400		1'735.00
16	Verteidigung	20'526.15		19'840		22'158.50	
161	Militärische Verteidigung	3'833.00		3'800		3'843.00	
1610	Militärische Verteidigung	3'833.00		3'800		3'843.00	
3612.00	Beiträge Schiessanlage Erhalten	1'500.00		1'500		1'443.00	
3660.00	Abschreibungen HRM2			2'300		2'400.00	
3660.25	Planmässige Abschreibungen HRM1	2'333.00					
162	Zivile Verteidigung	16'693.15		16'040		18'315.50	
1620	Zivilschutz	16'693.15		16'040		18'315.50	
3130.00	Betriebskosten Sanitätsposten	602.80		700		712.60	
3151.00	Betrieb Sirenenanlagen	1'491.05		900		1'584.80	
3169.00	Standortentschädigungen Sirenen	600.00		600		600.00	
3612.00	Regionale Zivilschutzorganisation	12'376.00		12'240		12'240.00	
3612.01	Regionaler Führungsstab	1'623.30		1'600		3'178.10	
2	BILDUNG	1'645'769.72	634'394.15	1'591'500	610'500	1'723'377.24	954'102.15
21	Obligatorische Schule	1'612'194.52	634'394.15	1'560'800	610'500	1'691'649.39	948'662.15
211	Eingangsstufe/Primarstufe I	116'049.95	91'929.50	125'800	111'300	130'369.25	91'100.00
2110	Kindergarten	116'049.95	91'929.50	125'800	111'300	130'369.25	91'100.00
3020.00	Besoldung	92'738.35		102'400		103'422.20	
3040.00	Kinder- + Ausbildungszulagen	2'400.00		2'400		2'400.00	
3104.00	Schulmaterial (Lehrmittel)	3'877.30		4'000		3'547.05	
3110.00	Anschaffung Mobilien und Geräte			300		800.00	
3990.99	Verrechnung Sozialleistungen	17'034.30		16'700		20'200.00	
4631.00	Kantonsbeitrag		49'729.50		49'700		48'800.00
4632.00	Kostenbeitrag Gemeinde Grindel		42'200.00		61'600		42'300.00
212	Primarstufe II	819'301.67	456'083.50	780'800	437'600	695'809.24	465'313.75
2120	Primarschule	819'301.67	456'083.50	780'800	437'600	695'809.24	465'313.75
3020.00	Besoldung	621'761.85		596'000		538'486.60	
3101.00	Verbrauchsmaterial			800			
3104.00	Schulmaterial (Lehrmittel)	28'041.34		27'000		21'887.18	
3110.00	Anschaffung Mobilien und Geräte	6'263.25		5'200		8'405.35	
3113.00	Hardware EDV	19'195.50		20'000			
3151.00	Unterhalt Apparate und Geräte			500		1'363.95	
3158.00	Lizenz- und Serviceverträge	5'287.85		5'400		664.45	
3162.00	Leasing Geräte	6'480.13		5'000		5'701.71	
3990.99	Verrechnung Sozialleistungen	132'271.75		120'900		119'300.00	
4631.00	Kantonsbeitrag		216'981.50		207'400		243'630.70
4632.00	Kostenbeitrag Gemeinde Grindel		239'102.00		230'200		221'683.05
213	Oberstufe / Sekundarstufe I	367'442.60	18'983.20	318'000	6'300	484'152.60	217'580.00
2130	Sekundarstufe	317'942.60	173.20	301'500		404'652.60	166'700.00
3612.00	Beitrag an Kreisschule KTW	317'942.60		301'500		404'652.60	
4631.00	Kantonsbeitrag		173.20				166'700.00
2136	Progymnasium Laufen	49'500.00	18'810.00	16'500	6'300	79'500.00	50'880.00
3612.00	Beitrag an Progymnasium	49'500.00		16'500		79'500.00	
4631.00	Kantonsbeitrag		18'810.00		6'300		50'880.00
214	Musikschulen	30'611.90	20'353.85	50'000	10'000	40'121.35	11'161.55
2140	Musikschulen	30'611.90	20'353.85	50'000	10'000	40'121.35	11'161.55
3612.00	Schulgeld Musikschule Laufen	30'611.90		50'000		40'121.35	
4631.00	Kantonsbeitrag		20'353.85		10'000		11'161.55
217	Schulliegenschaften	212'397.75	25'044.10	217'700	22'800	272'826.45	113'986.70
2170	Schulanlage	212'397.75	25'044.10	217'700	22'800	272'826.45	113'986.70
3010.00	Besoldung Schulhausabwart	92'304.55		92'300		92'700.20	
3030.00	Besoldung temporäres Reinigungspersonal	6'520.00		6'000		6'574.35	
3091.00	Personalwerbung	558.85					

3101.00	Reinigungs-, Verbrauchsmaterial	3'339.75		5'300		6'166.80	
3111.00	Anschaffungen Maschinen Geräte Abwart			1'000		2'665.65	
3120.00	Heizung, Strom, Wasser, Kehrrechtgebühren	15'769.40		16'200		19'111.70	
3130.00	Mitgliederbeiträge	55.00				55.00	
3134.00	Sachversicherungen	7'922.45		7'100		6'889.95	
3137.00	Steuern und Abgaben (MFK)	190.00		400		167.00	
3144.00	Unterhalt Hochbauten	35'215.50		40'800		83'677.65	
3151.00	Unterhalt Maschinen und Geräte	623.85		1'600		3'984.50	
3158.00	Serviceverträge					2'331.40	
3300.25	Planmässige Abschreibungen HRM1	32'591.00		29'500		31'100.00	
3990.99	Verrechnung Sozialleistungen	17'307.40		17'500		17'402.25	
4120.00	Konzession EBM		1'800.00		1'800		1'800.00
4240.00	Benützungsg Gebühr Lokalitäten		750.00		1'000		705.00
4260.00	Rückerstattungen		2'494.10				76'998.70
4632.00	Kostenbeitrag Gemeinde Grindel						13'283.00
4910.00	Verrechnung Kosten Brunnenmeister		20'000.00		20'000		21'200.00
219	Obligatorische Schule, übrige	66'390.65	22'000.00	68'500	22'500	68'370.50	49'520.15
2191	Schulverwaltung	66'390.65	22'000.00	68'500	22'500	68'370.50	49'520.15
3053.00	Beitrag an Unfallversicherung			500		308.00	
3130.00	Kommunikation (Gebühren)	2'158.05		2'600		1'815.70	
3130.01	Schülertransport	22'500.00		22'500		25'407.80	
3134.00	Sachversicherungen	308.00					
3171.00	Beiträge an Schulreisen und Lager	7'132.75		10'000		9'686.65	
3612.00	Kostenbeitrag Schulleitung	34'291.85		32'900		31'152.35	
4631.00	Kantonsbeitrag		22'000.00		22'500		46'920.15
4632.00	Kostenbeitrag Gemeinde Grindel						2'600.00
22	Sonderschulen	33'575.20		30'700		31'727.85	5'440.00
220	Sonderschulen	33'575.20		30'700		31'727.85	5'440.00
2200	Sonderschulen	33'575.20		30'700		31'727.85	5'440.00
3612.00	Logopädie-Schule Breitenbach	5'975.20		6'700		7'727.85	
3612.01	Heilpädagogische Schulen	27'600.00		24'000		24'000.00	
4631.00	Kantonsbeitrag						5'440.00
3	KULTUR, SPORT UND FREIZEIT, KIRCHE	25'029.75		24'800	1'500	24'294.49	
32	Kultur, übrige	22'594.95		20'000	1'500	17'400.75	
329	Kultur, übrige	22'594.95		20'000	1'500	17'400.75	
3290	Kultur, übrige	22'594.95		20'000	1'500	17'400.75	
3119.00	Anschaffungen	7'666.50		5'400		4'647.75	
3132.00	Honorar externe Beratung	800.00		800			
3170.00	Bundesfeier	2'907.00		2'700		3'079.00	
3170.01	Brauchtum	1'988.50		1'800		1'921.40	
3636.00	Beiträge an Dorfvereine	5'826.95		6'000		4'950.00	
3636.01	Beiträge an regionale Vereine / Anlässe	3'406.00		3'300		2'802.60	
4631.00	Kantonsbeiträge				1'500		
4632.00	Beiträge Dritter						
34	Sport und Freizeit	2'434.80		4'800		6'893.74	
341	Sport	2'434.80		4'800		6'893.74	
3410	Sport	2'434.80		4'800		6'893.74	
3149.00	Unterhalt Sport- und Spielplätze	1'624.80		3'500		5'608.74	
3632.00	Beitrag Schwimmbad Laufen	810.00		1'300		1'285.00	
4	GESUNDHEIT	95'939.13		106'500		113'694.94	
41	Spitäler, Kranken- und Pflegeheime	54'180.90		51'600		55'698.20	
412	Alters-, Kranken- und Pflegeheime	54'180.90		51'600		55'698.20	
4126	Regionale Alters- und Pflegeheime	54'180.90		51'600		55'698.20	
3632.00	Beitrag Pflegefinanzierung	48'372.90		45'800		49'598.20	
3660.25	Planmässige Abschreibungen HRM1	5'808.00		5'800		6'100.00	
42	Ambulante Krankenpflege	23'939.48		35'000		40'013.14	
421	Ambulante Krankenpflege	23'939.48		35'000		40'013.14	
4210	Ambulante Krankenpflege	23'939.48		35'000		40'013.14	
3636.00	Beiträge an Spitex	23'610.68		34'600		39'685.94	
3636.01	Beitrag an Kinderspitex	328.80		400		327.20	
43	Gesundheitsprävention	16'326.20		19'300		17'211.55	
431	Alkohol- und Drogenmissbrauch	13'974.00		15'300		15'263.00	
4310	Alkohol- und Drogenmissbrauch	13'974.00		15'300		15'263.00	

3636.00	Beitrag an SAGIF			1'400		1'357.00	
3636.01	Beitrag an Suchtbekämpfung	13'974.00		13'900		13'906.00	
433	Schulgesundheitsdienst	2'352.20		4'000		1'948.55	
4330	Schulgesundheitsdienst	2'352.20		4'000		1'948.55	
3010.00	Besoldung Schulzahnpflege	242.90		200		200.00	
3106.00	Hausapotheke, Sanitätsmaterial	68.10		300			
3136.00	Schulzahnärzte, Untersuchungen	1'532.30		1'500		1'083.15	
3637.00	Beiträge an Schulzahnpflege	508.90		2'000		665.40	
49	Gesundheitswesen, übrige	1'492.55		600		772.05	
490	Gesundheitswesen, übrige	1'492.55		600		772.05	
4900	Gesundheitswesen, übrige	1'492.55		600		772.05	
3149.00	Unterhalt Treppenlift Gemeindehaus	1'492.55		600		772.05	
5	SOZIALE SICHERHEIT	738'979.45	70'614.55	754'700	105'000	676'161.85	33'885.10
52	Invalidität	106'711.75		88'400		93'905.30	
522	Ergänzungsleistungen IV	106'711.75		88'400		93'905.30	
5220	Ergänzungsleistungen IV	106'711.75		88'400		93'905.30	
3611.00	Verwaltungskosten Kanton	3'549.80		3'300		3'393.30	
3631.00	Beitrag an Ergänzungsleistungen IV	103'161.95		85'100		90'512.00	
53	Alter + Hinterlassene	130'155.70		111'600		126'093.40	
532	Ergänzungsleistungen AHV	129'774.30		111'300		119'470.90	
5320	Ergänzungsleistungen AHV	129'774.30		111'300		119'470.90	
3611.00	Verwaltungskosten Kanton EL AHV	6'154.35		4'900		4'904.10	
3631.00	Beiträge an EL (AHV/IV)	123'619.95		106'400		114'566.80	
535	Leistungen an das Alter	381.40		300		6'622.50	
5350	Leistungen an das Alter	381.40		300		6'622.50	
3170.00	Seniorenreise					6'622.50	
3170.01	Altersehrungen	381.40		300			
54	Familie und Jugend	17'497.00		19'800		16'247.35	
543	Alimentenbevorschussung und -inkasso	12'428.40		14'700		13'050.60	
5430	Alimentenbevorschussung und -inkasso	12'428.40		14'700		13'050.60	
3632.00	Beitrag an Alimentenbevorschussung	12'428.40		14'700		13'050.60	
544	Jugendschutz	3'200.00		3'200		1'333.35	
5440	Jugendschutz (allgemein)	3'200.00		3'200		1'333.35	
3160.00	Lokalmiete Spielgruppe "Müsli"						
3161.00	Lokalmiete Spielgruppe "Müsli"	3'200.00		3'200		1'333.35	
545	Leistungen an Familien	1'868.60		1'900		1'863.40	
5450	Leistungen an Familien (allgemein)	1'868.60		1'900		1'863.40	
3636.00	Beitrag SAGIF Ehe- und Lebensberatung	1'068.60		1'100		1'063.40	
3636.01	Beitrag Pro Senectute Solothurn	800.00		800		800.00	
57	Sozialhilfe und Asylwesen	484'615.00	70'614.55	534'900	105'000	439'915.80	33'885.10
572	Wirtschaftliche Hilfe	411'587.05	1'000.00	434'900		405'330.95	508.40
5720	Gesetzliche wirtschaftliche Hilfe	410'275.05	1'000.00	433'500		403'982.85	508.40
3612.00	Kanton Sozialadministration	9'028.25		14'500		17'918.35	
3632.00	Gemeindebeitrag Sozialhilfe	312'741.00		330'400		307'814.55	
3632.01	Beitrag an Soziale Region Thierstein	88'505.80		88'600		78'249.95	
3636.01	Beitrag Beschäftigungsprogramm "Solopro"		1'000.00				508.40
5721	Freiwillige wirtschaftliche Hilfe	1'312.00		1'400		1'348.10	
3636.01	VESEG; Case Management	1'312.00		1'400		1'348.10	
573	Asylwesen	73'027.95	69'614.55	100'000	105'000	34'584.85	33'376.70
5730	Asylwesen	73'027.95	69'614.55	100'000	105'000	34'584.85	33'376.70
3637.00	Unterstützung Asylbewerber	73'027.95		100'000		34'584.85	
4631.00	Kantonsbeitrag Asylwesen		69'614.55		105'000		33'376.70
6	VERKEHR	248'074.80	5'605.80	236'450	6'100	197'725.50	6'253.20
61	Strassenverkehr	191'510.45	5'605.80	176'350	6'100	140'236.10	6'253.20
613	Kantonsstrassen	56'814.00		11'200		10'700.00	
6130	Kantonsstrassen	56'814.00		11'200		10'700.00	
3660.00	ordentliche Abschreibungen			1'000			
3660.25	Planmässige Abschreibungen HRM1	10'258.00		10'200		10'700.00	
3876.10	Zusätzliche Abschreibungen	46'556.00					
615	Gemeindestrassen	134'696.45	5'605.80	165'150	6'100	129'536.10	6'253.20
6150	Gemeindestrassen	134'696.45	5'605.80	165'150	6'100	129'536.10	6'253.20
3030.00	Besoldungen	7'687.40		11'800		9'550.45	
3030.01	Besoldungen Winterdienst	3'640.25		5'800		2'958.00	
3101.00	Betriebs-, Verbrauchsmaterial	3'469.90		4'800			

3111.00	Maschinen und Geräte	7'846.40		7'200		1'950.95	
3120.00	Strom Strassenbeleuchtung	4'297.00		4'900		5'529.65	
3130.00	Mechanische Strassenreinigung	2'244.80		7'500		6'359.85	
3134.00	Sachversicherungen	41.35				350.75	
3137.00	Verkehrssteuern					167.00	
3141.00	Unterhalt Strassen	48'803.80		58'200		44'345.65	
3141.02	Winterdienst	8'806.00		10'150		9'084.00	
3151.00	Unterhalt Geräte und Maschinen	515.80					
3151.01	Unterhalt Geräte + Maschinen: Winterdienst	1'398.60		2'000		1'643.55	
3161.00	Miete Lagerräume	500.00		500		500.00	
3170.00	Reisekosten, Spesen					557.80	
3300.00	ordentliche Abschreibungen	18.15					
3300.25	Planmässige Abschreibungen HRM1	44'000.00		50'900		45'888.45	
3830.00	Zusätzliche Abschreibungen	727.00					
3990.99	Verrechnung Sozialleistungen	700.00		1'400		650.00	
4120.00	Konzession EBM		4'747.00		4'500		4'520.00
4250.00	Verkäufe				100		
4260.00	Rückerstattung Dritter						1'733.20
4631.00	Kantonsbeitrag Schneeräumung		858.80		1'500		
62	Öffentlicher Verkehr	56'564.35		60'100		57'489.40	
629	Öffentlicher Verkehr, übriger	56'564.35		60'100		57'489.40	
6290	Öffentlicher Verkehr, übriger	56'564.35		60'100		57'489.40	
3631.00	Beitrag an öffentlichen Verkehr	51'981.00		55'600		52'953.00	
3634.00	Beitrag an Postauto Nachtkurs	4'583.35		4'500		4'536.40	
7	UMWELTSCHUTZ UND RAUMORDNUNG	581'301.16	403'021.76	434'350	359'700	464'199.25	400'483.25
71	Wasserversorgung	203'638.96	203'638.96	171'600	171'600	171'765.75	171'765.75
710	Wasserversorgung	203'638.96	203'638.96	171'600	171'600	171'765.75	171'765.75
7101	Wasserversorgung SF	203'638.96	203'638.96	171'600	171'600	171'765.75	171'765.75
3030.00	Besoldungen	1'961.00		2'000		378.00	
3090.00	Kursbesuche	1'240.00		1'600		1'401.00	
3101.00	Verbrauchsmaterial (Chlor)	3'130.93		2'000		3'487.35	
3111.00	Anschaffungen Geräte (Wasseruhren)	10'166.80		9'800		5'442.85	
3120.00	Stromkosten	8'569.35		10'100		8'425.45	
3130.00	Mitglieder- und Verbandsbeiträge	160.00		100		40.00	
3132.00	Wasseruntersuchungen	1'489.45		2'400		1'837.15	
3133.00	Informatik-Nutzungsaufwand	1'442.40		2'500		1'446.00	
3134.00	Sachversicherungsprämien	2'483.15		2'900		2'963.70	
3137.00	Verkehrssteuern	334.00				190.00	
3143.01	Unterhalt Leitungsnetz	71'009.40		13'000		9'838.25	
3151.00	Unterhalt Maschinen + Geräte	661.35		500		760.85	
3158.00	Serviceverträge	2'766.68		4'500			
3300.01	ordentliche Abschreibungen	4'177.15		4'900			
3300.25	Planmässige Abschreibungen HRM1	32'867.00		35'100		51'458.25	
3510.00	Einlagen in Spezialfinanzierung EK			19'100		39'359.65	
3510.10	Einlage Werterhalt SF	21'144.00		17'800		6'341.75	
3612.00	Wasserankauf Laufen	11'736.30		9'400		8'195.50	
3910.00	Verrechnung Finanzverwaltung	3'000.00		3'000		3'000.00	
3910.01	Verrechnung Brunnenmeister	20'000.00		20'000		21'200.00	
3940.00	Verrechnung Zinsen und Finanzaufwand	5'300.00		10'900		6'000.00	
4120.00	Konzession EBM		4'900.00		4'900		4'900.00
4120.01	Konzession Swisscom-Antenne		5'000.00		5'000		5'000.00
4240.00	Wassergebühren		158'576.40		159'200		159'128.35
4260.00	Rückerstattungen		13'307.20		2'500		2'737.40
4510.00	Entnahme Spezialfinanzierung WA		21'855.36				
72	Abwasserbeseitigung	132'809.00	132'809.00	135'900	135'900	171'355.20	171'355.20
720	Abwasserbeseitigung	132'809.00	132'809.00	135'900	135'900	171'355.20	171'355.20
7201	Abwasserbeseitigung SF	132'809.00	132'809.00	135'900	135'900	171'355.20	171'355.20
3143.02	Unterhalt Kanalisation	1'038.81		8'000		13'356.40	
3300.02	ordentliche Abschreibungen	73.95		700			
3510.00	Einlagen in Spezialfinanzierung EK	25'253.74		12'800		57'372.65	
3510.10	Einlage Werterhalt SF	29'670.00		29'000		29'725.00	
3612.00	Betriebsbeitrag ARA Zwingen	73'772.50		82'400		67'901.15	
3910.00	Verrechnung Verwaltungskosten	3'000.00		3'000		3'000.00	
4240.00	Abwassergebühren		127'609.00		128'400		128'918.00

4691.00	Einnahmeüberschuss IR (Erschliessungs-beitr.)						39'437.20
4940.00	Verrechnung Zins		5'200.00		7'500		3'000.00
73	Abfallbeseitigung	21'977.80	21'977.80	21'700	21'700	21'359.40	21'359.40
730	Abfallbeseitigung	21'977.80	21'977.80	21'700	21'700	21'359.40	21'359.40
7301	Abfallbeseitigung SF	21'977.80	21'977.80	21'700	21'700	21'359.40	21'359.40
3030.00	Besoldungen	2'474.00		3'000		2'717.00	
3101.00	Verbrauchsmaterial	1'471.00		1'500		1'150.00	
3130.00	Grüngutentsorgung	14'441.80		13'000		13'638.25	
3130.01	Häckseldienst	1'446.00		2'000		1'670.00	
3130.02	Beitrag Altlastenfonds	1'845.00		1'900		1'884.15	
3910.00	Verrechnung Finanzverwaltung	300.00		300		300.00	
4240.00	Kehrichtgebühren		17'226.15		17'200		16'940.25
4250.00	Erlös Altpapier / Karton		2'110.32		2'300		1'724.76
4250.01	Erlös Häckseldienst / Altkleidersammlung		589.00		600		958.00
4510.00	Entnahmen aus Spezialfinanzierung EK		1'932.33		1'300		1'736.39
4940.00	Verrechnung Zins		120.00		300		
74	Verbauungen	36'534.55	16'058.00	33'000	22'700	34'148.45	26'958.65
741	Gewässerverbauungen	36'534.55	16'058.00	33'000	22'700	34'148.45	26'958.65
7410	Gewässerverbauungen	36'534.55	16'058.00	33'000	22'700	34'148.45	26'958.65
3142.00	Unterhalt Bäche, Uferschutz	36'534.55		33'000		34'148.45	
4631.00	Kantonsbeitrag		16'058.00		22'700		26'958.65
75	Arten- und Landschaftsschutz	3'584.30	2'311.20	7'000	1'500	3'192.00	
750	Arten- und Landschaftsschutz	3'584.30	2'311.20	7'000	1'500	3'192.00	
7500	Arten- und Landschaftsschutz	3'584.30	2'311.20	7'000	1'500	3'192.00	
3101.00	Verbrauchsmaterial						
3149.00	Umwelttage, Amphibienschutz usw.	3'584.30		7'000		3'192.00	
4631.00	Kantonsbeitrag (Neophytenbekämpfung)		2'311.20		1'500		
77	Übriger Umweltschutz	41'072.60	26'226.80	36'450	6'300	38'868.05	9'044.25
771	Friedhof und Bestattung	36'633.75	10'247.10	31'650	6'300	35'128.20	9'044.25
7710	Friedhof und Bestattung (allgemein)	36'633.75	10'247.10	31'650	6'300	35'128.20	9'044.25
3010.00	Besoldungen	7'982.00		8'000		8'263.50	
3101.00	Betriebs- und Verbrauchsmaterial	881.95		1'000		655.20	
3111.00	Maschinen und Geräte			700			
3120.00	Strom, Muldendienst	1'370.15		1'100		815.20	
3130.01	Kremationskosten, Grabplatten	10'385.00		6'000		11'142.15	
3134.00	Sachversicherungen	38.65		100		38.65	
3144.00	Unterhalt Friedhof	6'241.00		5'000		4'000.00	
3170.00	Spesenentschädigungen					63.50	
3300.25	Planmässige Abschreibungen HRM1	9'175.00		9'200		9'500.00	
3990.99	Verrechnung Sozialleistungen	560.00		550		650.00	
4240.00	Rückerstattungen		10'247.10		6'300		9'044.25
779	Umweltschutz, übriger	4'438.85	15'979.70	4'800		3'739.85	
7790	Umweltschutz, übriger	4'438.85	15'979.70	4'800		3'739.85	
3000.00	Besoldungen und Löhne UWK	2'115.00		3'300		3'519.00	
3030.00	Entsorgung Robidog	1'000.00		1'000			
3130.00	Dienstleistungen Dritter	1'101.90		300			
3132.00	Energieberatung (EBM)	221.95		200		220.85	
4240.00	Rückerstattungen		15'979.70				
79	Raumordnung	141'683.95		28'700		23'510.40	
790	Raumordnung	141'683.95		28'700		23'510.40	
7900	Raumordnung (allgemein)	141'683.95		28'700		23'510.40	
3131.00	Forum Zukunft der Gemeinde	1'360.00		2'000		575.00	
3131.01	Projekt Werbung "Workshop"					225.00	
3142.00	Unterhalt Schutzdämme	3'949.55					
3320.00	Ordentliche Abschreibungen	22'369.70		4'400			
3320.25	Planmässige Abschreibungen HRM1	13'567.00		15'300		14'198.00	
3660.00	ordentliche Abschreibungen	1'193.70					
3660.25	Planmässige Abschreibungen HRM1	8'150.00		7'000		8'512.40	
3832.00	Zusätzliche Abschreibungen	91'094.00					
8	VOLKSWIRTSCHAFT	9'962.50	1'750.00	11'200		11'164.10	
81	Landwirtschaft	2'600.50		2'950		2'815.10	
813	Produktionsverbesserungen Vieh	2'600.50		2'950		2'815.10	
8130	Produktionsverbesserungen Vieh	2'600.50		2'950		2'815.10	

3010.00	Besoldung Erhebungsbeamter	405.00		500		513.00	
3090.00	Kursbesuche	100.00		200		100.00	
3631.00	Beitrag an Tierseuchenkasse	381.10		600		463.35	
3631.01	Beitrag an Entsorgung tier. Abfälle	744.40		800		816.00	
3632.00	Regionale Schlachthanlage Thierstein, Beitrag	820.00		700		772.75	
3636.00	Bauernverband, Beitrag	150.00		150		150.00	
82	Forstwirtschaft	4'090.00		4'150		4'080.00	
820	Forstwirtschaft	4'090.00		4'150		4'080.00	
8200	Forstwirtschaft	4'090.00		4'150		4'080.00	
3631.00	Amt für Wald, Waldfünlifer	4'090.00		4'100		4'080.00	
3636.00	Arbeitsgemeinschaft für Holz, Beitrag			50			
85	Industrie, Gewerbe, Handel	3'272.00	1'750.00	4'100		4'269.00	
850	Industrie, Gewerbe, Handel	3'272.00	1'750.00	4'100		4'269.00	
8502	Wirtschafts- und Standortförderung	3'272.00	1'750.00	4'100		4'269.00	
3636.00	Regio Plus, Beitrag	3'272.00		3'300		3'572.00	
3636.01	Regionales Standortmarketing			800		697.00	
4240.00	Bewilligungsgebühren Anlässe, Veranstaltungen		1'750.00				
9	FINANZEN UND STEUERN	372'484.88	2'971'848.58	83'500	2'605'810	132'112.46	2'418'404.00
91	Steuern	78'191.70	2'155'565.40	34'200	1'787'000	44'505.90	1'905'627.75
910	Steuern	78'191.70	2'155'565.40	34'200	1'787'000	44'505.90	1'905'627.75
9100	Allgemeine Gemeindesteuern	73'621.70	2'138'992.70	30'000	1'758'000	40'175.90	1'887'875.65
3180.11	Delkredere Gemeindesteuern (5%)	37'000.00					
3181.10	Forderungsverluste (Steuern)	36'621.70		30'000		40'175.90	
4000.00	Einkommenssteuern natürliche Personen		2'117'058.00		1'750'000		1'869'662.55
4000.01	Eingang abgeschriebener Steuern						
4010.00	Gemeindesteuern Juristische Personen		21'934.70		8'000		18'213.10
4290.00	Eingang abgeschriebene Steuern						
9101	Sondersteuern	4'570.00	16'572.70	4'200	29'000	4'330.00	17'752.10
3611.00	Kanton, Entschädigung für Hundemarken	4'570.00		4'200		4'330.00	
4022.00	Grundstückgewinnsteuern		5'172.70		20'000		8'572.10
4033.00	Hundesteuern		11'400.00		9'000		9'180.00
93	Finanz- und Lastenausgleich		777'700.00		777'710	0.00	476'100.00
930	Finanz- und Lastenausgleich		777'700.00		777'710	0.00	476'100.00
9300	Finanz- und Lastenausgleich		777'700.00		777'710	0.00	476'100.00
4621.00	Finanzausgleich						476'100.00
4621.50	Beitrag Ressourcenausgleich		359'390.00		359'400		
4621.60	Beitrag Lastenausgleich		418'310.00		418'310		
96	Vermögens- und Schuldenverwaltung	43'330.58	38'583.18	49'300	41'100	40'454.16	36'676.25
961	Zinsen	43'330.58	14'855.58	49'300	19'400	40'454.16	15'027.65
9610	Zinsen	43'330.58	14'855.58	49'300	19'400	40'454.16	15'027.65
3130.00	Post- und Bankspesen	1'433.38		1'500		1'332.31	
3406.00	Verzinsung langfristige Finanzverbindlichkeiten	31'684.45		33'000		31'672.20	
3499.00	Vergütungszinsen auf Steuerrückzahlungen	4'892.75		7'000		4'449.65	
3940.00	Verrechn. Zinsen FA Abwasserentsorgung	5'200.00		7'500		3'000.00	
3940.01	Verrechn. Zinsen FA Abfallentsorgung	120.00		300			
4401.00	Zinsen auf Forderungen und Kontokorrente		9'555.58		8'500		9'027.65
4940.00	Verrechn. Zinsen und FA Wasserversorgung		5'300.00		10'900		6'000.00
963	Liegenschaften des Finanzvermögens		23'727.60		21'700	0.00	21'648.60
9630	Liegenschaften des Finanzvermögens		23'727.60		21'700	0.00	21'648.60
4430.00	Pacht- und Mietzinse Liegenschaften FV		23'727.60		21'700		21'648.60
99	Nicht aufgeteilte Posten	250'962.60				47'152.40	
999	Abschluss	250'962.60				47'152.40	
9990	Abschluss	250'962.60				47'152.40	
9000.00	Ertragsüberschuss Erfolgsrechnung	250'962.60				47'152.40	
9001.00	Aufwandüberschuss Erfolgsrechnung						
	Total Aufwand / Ertrag	4'371'929.73	4'371'929.73	3'910'560	3'957'910	4'076'612.20	4'076'612.20
	Ertragsüberschuss			47'350			
	Aufwandüberschuss						
	Total	4'371'929.73	4'371'929.73	3'957'910	3'957'910	4'076'612.20	4'076'612.20

4.1.1. Beratung und Bewilligung der Nachtragskredite

Bericht

Der Gemeinderat hat die in seiner Kompetenz liegenden Nachtragskredite (Abweichung im Budget bei den einzelnen Konti von weniger als 10%, bzw. weniger als CHF 10'000.00) geprüft und genehmigt. Beim Vergleich Budget – Rechnung ist festzustellen, dass die Ausgaben auch zum grossen Teil unter den budgetierten Beträgen liegen oder die Kreditüberschreitungen nur gering sind. Folgende sieben Kreditüberschreitungen sind, gemäss Gemeindeordnung (§ 20, Abs. 2 lit. d) der Gemeindeversammlung zur Genehmigung vorzulegen:

Pensionskassenbeiträge:	Kredit	CHF 81'500.00
	Kosten	<u>CHF 93'602.85</u>
	Nachtragskredit	CHF 12'102.85

Begründung: Personal- und Pensenwechsel bei der Lehrerschaft

Schulgeld Progymnasium:	Kredit	CHF 16'500.00
	Kosten	<u>CHF 49'500.00</u>
	Nachtragskredit	CHF 33'000.00

Begründung: Mehr Kinder am Progymnasium eingeschult als Budgetannahme

EL zur IV/Beitrag an Kanton:	Kredit	CHF 85'100.00
	Kosten	<u>CHF 103'161.95</u>
	Nachtragskredit	CHF 18'061.95

Begründung: Vermehrte Beanspruchnahme von Ergänzungsleistungen zur IV-Rente

EL zur AHV/Beitrag an Kanton:	Kredit	CHF 106'400.00
	Kosten	<u>CHF 123'619.25</u>
	Nachtragskredit	CHF 17'219.95

Begründung: Vermehrte Beanspruchnahme von Ergänzungsleistungen zur AHV-Rente

Wasservers./ Unterhalt Leitungsnetz:	Kredit	CHF 13'000.00
	Kosten	<u>CHF 71'009.40</u>
	Nachtragskredit	CHF 58'009.40

Begründung: Teure Leitungsbrüche Wasserversorgung/Teilersatz Steuerung Wasserversorgung

Zusätzliche Abschreibungen	Kantonsstrassen	CHF 46'556.00
	Raumordnung	CHF 91'094.00
	Gemeindestrassen	<u>CHF 727.00</u>
	Total	CHF 138'377.00

Begründung: Verwendung Ertragsüberschuss

Delkreder auf Steuerforderungen	pauschal (5%/Guthaben)	CHF 37'000.00
----------------------------------------	------------------------	----------------------

Das Eintreten ist unbestritten. Das Wort wird nicht verlangt

Beschluss

Die Gemeindeversammlung genehmigt einstimmig die obige Nachtragskredite der Erfolgsrechnung 2016

4.2. Beratung der Investitionsrechnung

Die Nettoinvestitionen sind um CHF 92'526 höher angefallen. Terminliche Verschiebungen sind immer möglich. Die Erschliessung Hinterrain und die Wasserversorgung Steinweg-Hauptstrasse konnten im Berichtsjahr abgeschlossen werden. Der Selbstfinanzierungsgrad zeigt an, in welchem Ausmass Neuinvestitionen durch selbsterwirtschaftete Mittel finanziert werden können. Bei einem Wert von über 100% können die Investitionen vollständig eigenfinanziert werden. Sowohl im Berichtsjahr wie auch im Vorjahr liegt der Selbstfinanzierungsgrad deutlich über 100%. (sehr gut)

	Rechnung 2016		Voranschlag 2016		Rechnung 2015	
Ausgaben / Einnahmen	678'529.30	304'002.65	692'000	410'000	520'576	386'746
Nettoinvestitionen		374'526.65		282'000		133'830
Selbstfinanzierungsgrad (in %)		176 %		118 %		358 %

Investitionsrechnung 2016 mit Verpflichtungskontrolle

Konto	Bezeichnung	Beschl. Datum	Brutto-Kredit	Voranschlag		Rechnung		Total verbucht 31.12.2016	Hinweis
				Ausgaben	Einnahmen	Ausgaben	Einnahmen		
	Investitionsrechnung			692'000	410'000	678'529.30	678'529.30		
1	öffentliche Sicherheit								
1612	Schiessanlage								
5640.00	Ausbau Schiessanlage Erhalten	05.12.2016	34'000						
2	Bildung								
2120	Primarschule								
5060.00	Ausbau ICT/EDV Schule	05.12.2016	50'000						
6	Verkehr			240'000	200'000	259'028.35	210'533.50		
6130	Kantonsstrassen			40'000		47'749.70			
5610.01	Ausbau Kantonsstrassen	gesetzl. Verpflichtung		40'000		47'749.70			
6150	Gemeindestrassen			200'000	200'000	211'278.65	210'533.50		
5010.01	Ausbau Hinterrainstrasse	03.12.2012	270'000	-		15'381.90		214'087.35	abgeschlossen
	Projektkredit	03.12.2012	25'000						
	Ausbaukredit	02.12.2013	245'000						
5010.02	Ausbau Fahrenbodenstrasse		320'000	200'000		195'896.75		209'185.45	
	Projektkredit	07.12.2009	15'000						
	Ausbaukredit	01.12.2014	305'000						
5010.04	a.o.Strassenunterhalt 2017	05.12.2016	100'000						
5010.05	Ausbau Beleuchtung Wilerstr.	05.12.2016	100'000						
6371.02	G'Beiträge Hinterrainstrasse				20000		52'797.50		
6371.00	G'Beiträge Fahrenbodenstr.				180000		148'000.00		
6371.03	G'Beiträge Bangertenweg						9'736.00		
6371.04	G'Beiträge Beleuchtung Wilerstr.								
7	Umwelt und Raumordnung			452'000	210'000	419'500.95	93'469.15		
7101	Wasserversorgung			290'000	96'000	286'049.40	77'189.25		
5031.02	Hinterrainstrasse WL	02.12.2013	70'000	0			12'391.50	40'228.90	abgeschlossen
5031.03	Steinweg-Hauptstrasse WL	02.12.2013	200'000	190'000		178'257.80		189'005.50	abgeschlossen
5031.04	Ausbau WL Fahrenbodenstr.	01.12.2014	130'000	100'000		107'791.60		121'080.30	
5031.05	Ausbau Steuerung Rütihöfe	05.12.2016	70'000						
5031.06	Ausbau WL Unter/Oberwiler	05.12.2016	280'000						
6370.00	Wasseranschlussgebühren				10'000		4'000.00		
6371.00	Grundeigentümerbeiträge/Hinterrain				6'000		4'497.00		
6371.00	Grundeigentümerbeiträge/Bangerten				0		2'620.75		
6340.00	Beiträge Gebäudeversicherung:				80'000				
6371.03	Steinweg-Hauptstrasse WL				0		32'680.00		
6371.03	Fahrenbodenstrasse WL				0		21'000.00		
6371.03	Steuerung Rütihöfe								
6371.03	Unter-/Oberwiler WL								
7201	Abwasserbeseitigung			60'000	34'000	19'987.85	16'279.90		
5032.01	Kanalsanierungen 2013	03.12.2012	60'000	60'000		-			
5032.02	Hinterrainstrasse (KL)	02.12.2013	140'000			19'987.85		100'625.75	abgeschlossen
6370.00	ARA-Anschlussgebühren				20'000		2'439.50		
6371.00	G'Beiträge Hinterrainstrasse/Hinterrainstr.				14'000		13'840.40		
7900	Raumordnung			102'000	80'000	113'463.70	-		
5290.01	Katasterpan (G'Werke)	05.12.2011	120'000	12000		3'231.60		111'280.45	
5290.02	Konzept Flurstrassen/Drainagen		200'000	90000		110'232.10		156'184.25	
	1. Kredit Projekt (1) - ER !	02.12.2013	20'000						
	2. Kredit Planung (2)	15.06.2015	130'000						
	3. Kredit Drainagen (3)	27.06.2016	50'000						
6300.00	Bundesbeiträge				80'000		-		
6310.00	Kantonsbeiträge								
9	Finanzen								
9990	Abschluss					-	374'526.65		
6900.00	Aktivierte Ausgaben Steuerhaushalt					-	161'958.55		
6900.10	Aktivierte Ausgaben Wasserversorgung					-	208'860.15		
3900.20	aktivierte Ausgaben Abwasserentsorgung					-	3'707.95		
	* Projekt abgeschlossen und von der Gemeindeversammlung zu genehmigen.								

4.2.1. Beratung und Genehmigung der Abrechnungen von abgeschlossenen Projekten

Projekt: Ausbau Hinterrainstrasse

Das Projekt Erschliessung Baugebiet Hinterrain wurde zwischenzeitlich abgerechnet und die Schlussabrechnung kann der Gemeindeversammlung zur Genehmigung vorgelegt werden.

Projekt: Ausbau Hinterrain	Budget/Kredit	Abrechnung
Strassenbau inkl. Projektkredit	Fr. 270'000.00	Fr. 214'087.35
Kanalisation	Fr. 140'000.00	Fr. 100'625.75
Wasserleitung	Fr. 70'000.00	Fr. 40'228,90
Total	Fr. 480'000.00	Fr. 354'942.00

Minderkosten = CHF 125'058 = 26 %

Finanzierung/Kostentragung des Projektes:

Grundeigentümerbeiträge an Ausbau Strasse	CHF 153'087.35
Grundeigentümerbeiträge an Ausbau Kanalisation	CHF 70'438.00
Grundeigentümerbeiträge an Ausbau Wasserleitung	CHF 27'985.25
Total	CHF 251'510.60

Projektkosten/Brutto:

	CHF 354'942.00
./. Grundeigentümerbeiträge	- CHF 251'510.60
./. Beitrag SGV Wasserversorgung (Brandschutz)	- CHF 5'825.00
Nettokosten für Gemeinde	CHF 97'606.40

Projekt: Wasserleitung Steinweg-Hauptstrasse

Das Projekt Ersatz/Ausbau der Wasserleitung Steinweg-Hauptstrasse (Ringleitung) ist abgeschlossen und die Schlussabrechnung konnte erstellt werden:

Kreditbeschluss GV vom 02.12.2013 **CHF 200'000.00**

Schlussabrechnung:

Ingenieur, Frank Sperisen; Honorar für Planung/Bauleitung	CHF 26'455.45
Baumeister, Albin Borer AG; Baumeisterarbeiten	CHF 100'674.55
Sanitärinstallateur, Lissag AG, Sanitärarbeiten	CHF 58'814.30
Diverse: (Gärtnerarbeiten, Bewilligungen)	CHF 3'061.20
Total Bruttokosten	CHF 189'005.50
./. Beitrag der SGV Solothurn	CHF 32'680.00
Total Nettokosten	CHF 156'325.50

Der Eintretensbeschluss wird gefasst.

Antrag

Der Gemeindeversammlung genehmigt einstimmig die obigen zwei Schlussabrechnungen.

4.3. Bilanz per 31.12.2016

Bilanz		Bestand			Bestand am 31.12.2016
		am 01.01.2016	Zuwachs	Abgang	
1	Aktiven	4'111'824.87	9'416'041.81	8'593'820.13	4'934'046.55
10	Finanzvermögen	1'684'122.87	9'011'615.16	8'239'244.48	2'456'493.55
100	Flüssige Mittel und kurzfristige Geldanlagen	647'921.73	5'491'386.62	5'334'671.98	804'636.37
1000	Kasse	3'607.45	119'275.95	119'727.90	3'155.50
10000	Hauptkassen	3'607.45	119'275.95	119'727.90	3'155.50
10000.01	Kasse Gemeindeverwaltung	3'607.45	119'275.95	119'727.90	3'155.50
1001	Post	614'162.09	5'368'505.42	5'214'797.48	767'870.03
10010	Post-Geschäftskonten	614'162.09	5'368'505.42	5'214'797.48	767'870.03
10010.01	PostFinance 40-9965-1	614'162.09	5'368'505.42	5'214'797.48	767'870.03
1002	Bank	30'152.19	3'605.25	146.60	33'610.84
10020	Bankkontokorrente	24'922.79	3'600.00	146.60	28'376.19
10020.01	KK Baloise Bank SoBa	24'824.91	3'600.00	111.20	28'313.71
10020.02	KK Raiffeisenbank	97.88	0.00	35.40	62.48
10021	Weitere Bankkonten	5'229.40	5.25	0.00	5'234.65
10021.01	Raiffeisenbank Konto 20080.02	5'229.40	5.25	0.00	5'234.65
101	Forderungen	619'546.14	2'982'445.54	2'663'534.50	938'457.18
1010	Forderungen aus Lieferungen und Leistungen gegenüber Dritten	62'731.28	359'048.67	342'319.53	79'460.42
10100	Forderungen aus Lieferungen und Leistungen	62'589.83	359'048.67	342'178.08	79'460.42
10100.09	Übriger Forderungen	54'853.83	23'949.82	54'853.93	23'949.72
10100.11	Grundeigentümerbeitrag A-2016	0.00	16'356.75	0.00	16'356.75
10100.12	Grundeigentümerbeitrag B-2016	0.00	31'002.65	0.00	31'002.65
10100.15	Wasser-, Abwassergebühren 2015	7'736.00	668.45	8'404.45	0.00
10100.16	Forderungen Wasser-, Abwassergebühren 2016	0.00	287'071.00	278'919.70	8'151.30
10100.17	Forderungen Wasser-, Abwassergebühren 2017	0.00	0.00	0.00	0.00
10101	Forderungen Verrechnungssteuer	141.45	0.00	141.45	0.00
10101.01	Forderung Verrechnungssteuer	141.45	0.00	141.45	0.00
1011	Kontokorrente mit Dritten	0.00	156'576.42	0.00	156'576.42
10110	Kontokorrente mit Kanton und anderen Gemeinden	0.00	145'639.10	0.00	145'639.10
10110.01	Kontokorrent mit Kanton	0.00	49'337.10	0.00	49'337.10
10110.02	Kontokorrent mit Gemeinde Grindel	0.00	96'302.00	0.00	96'302.00
10111	Kontokorrente mit Zweckverbänden und Anstalten	0.00	10'937.32	0.00	10'937.32
10111.01	Kontokorrent mit Spitex Thierstein	0.00	10'937.32	0.00	10'937.32
1012	Steuerforderungen	556'814.86	2'466'820.45	2'321'214.97	702'420.34
10120	Forderungen allgemeine Gemeindesteuern	556'814.86	2'466'820.45	2'321'214.97	702'420.34
10120.12	Gemeindesteuern 2012	764.25	14'600.60	14'159.65	1'205.20
10120.13	Gemeindesteuern 2013	79'979.65	5'840.55	73'887.70	11'932.50
10120.14	Gemeindesteuern 2014	126'140.90	305'426.95	362'285.40	69'282.45
10120.15	Gemeindesteuern 2015	349'930.06	252'235.95	376'802.27	225'363.74
10120.16	Gemeindesteuern 2016	0.00	1'888'716.40	1'457'079.95	431'636.45
10120.17	Gemeindesteuern 2017	0.00	0.00	0.00	0.00
10120.99	Wertberichtigung Gemeindesteuerforderungen (5%)	0.00	0.00	37'000.00	-37'000.00
1015	Interne Kontokorrente	0.00	0.00	0.00	0.00
10150	Interne Kontokorrente	0.00	0.00	0.00	0.00
10150.00	Durchlaufskonti /Bilanzierungskonti	0.00	0.00	0.00	0.00
104	Aktive Rechnungsabgrenzungen	182'600.00	134'400.00	182'600.00	134'400.00
1046	Aktive Rechnungsabgrenzungen Investitionsrechnung	0.00	90'000.00	0.00	90'000.00
10460	Aktive Rechnungsabgrenzungen Investitionsrechnung	0.00	90'000.00	0.00	90'000.00
10460.01	Aktive Rechnungsabgrenzung Investitionsrechnung	0.00	90'000.00	0.00	90'000.00
1047	Aktive Rechnungsabgrenzungen Erfolgsrechnung	182'600.00	44'400.00	182'600.00	44'400.00
10470	Aktive Rechnungsabgrenzungen Erfolgsrechnung	182'600.00	44'400.00	182'600.00	44'400.00
10470.01	Aktive Rechnungsabgrenzung Erfolgsrechnung	182'600.00	44'400.00	182'600.00	44'400.00
108	Sachanlagen FV	234'055.00	403'383.00	58'438.00	579'000.00
1080	Grundstücke FV	234'055.00	403'383.00	58'438.00	579'000.00
10800	Grundstücke FV	64'738.00	0.00	58'438.00	6'300.00

10800.01	Grundstücke	64'738.00	0.00	58'438.00	6'300.00
10801	Grundstücke FV mit Baurechten	169'317.00	403'383.00	0.00	572'700.00
10801.01	Grundstücke FV mit Baurechten	169'317.00	403'383.00	0.00	572'700.00
14	Verwaltungsvermögen	2'427'702.00	404'426.65	354'575.65	2'477'553.00
140	Sachanlagen VV	1'946'300.00	243'213.25	153'246.25	2'036'267.00
1400	Grundstücke VV	7'400.00	29'900.00	3'109.00	34'191.00
14000	Allgemeiner Haushalt	7'400.00	29'900.00	3'109.00	34'191.00
14000.01	Grundstücke	7'400.00	29'900.00	0.00	37'300.00
14000.99	WB Grundstücke	0.00	0.00	3'109.00	-3'109.00
1401	Strassen / Verkehrswege	527'999.00	745.15	44'745.15	483'999.00
14010	Allgemeiner Haushalt	527'999.00	745.15	44'745.15	483'999.00
14010.01	Gemeindestrassen	527'999.00	745.15	0.00	528'744.15
14010.99	WB Gemeindestrassen	0.00	0.00	44'745.15	-44'745.15
1403	Übrige Tiefbauten	736'600.00	212'568.10	49'201.10	899'967.00
14030	Allgemeiner Haushalt	145'000.00	0.00	12'083.00	132'917.00
14030.01	Tiefbauten	145'000.00	0.00	0.00	145'000.00
14030.99	WB Tiefbauten	0.00	0.00	12'083.00	-12'083.00
14031	Wasserversorgung	591'600.00	208'860.15	37'044.15	763'416.00
14031.01	Tiefbauten	591'600.00	208'860.15	0.00	800'460.15
14031.99	WB Tiefbauten	0.00	0.00	37'044.15	-37'044.15
14032	Abwasserbeseitigung	0.00	3'707.95	73.95	3'634.00
14032.01	Tiefbauten	0.00	3'707.95	73.95	3'634.00
1404	Hochbauten	562'200.00	0.00	46'850.00	515'350.00
14040	Allgemeiner Haushalt	562'200.00	0.00	46'850.00	515'350.00
14040.01	Hochbauten	562'200.00	0.00	0.00	562'200.00
14040.99	WB Hochbauten	0.00	0.00	46'850.00	-46'850.00
1406	Mobilien VV	112'101.00	0.00	9'341.00	102'760.00
14060	Allgemeiner Haushalt	112'101.00	0.00	9'341.00	102'760.00
14060.01	Mobilien	112'101.00	0.00	0.00	112'101.00
14060.99	WB Mobilien	0.00	0.00	9'341.00	-9'341.00
142	Immaterielle Anlagen	162'800.00	113'463.70	127'030.70	149'233.00
1429	Übrige immaterielle Anlagen	162'800.00	113'463.70	127'030.70	149'233.00
14290	Allgemeiner Haushalt	162'800.00	113'463.70	127'030.70	149'233.00
14290.01	Übrige immaterielle Anlagen	162'800.00	113'463.70	0.00	276'263.70
14290.99	WB Übrige immaterielle Anlagen	0.00	0.00	127'030.70	-127'030.70
145	Beteiligungen, Grundkapitalien	2.00	0.00	0.00	2.00
1456	Beteiligungen an privaten Organisationen ohne Erwerbszweck	2.00	0.00	0.00	2.00
14560	Allgemeiner Haushalt	2.00	0.00	0.00	2.00
14560.01	KELSAG, Aktie	1.00	0.00	0.00	1.00
14560.02	VEBO Solothurn, Anteilschein	1.00	0.00	0.00	1.00
146	Investitionsbeiträge	318'600.00	47'749.70	74'298.70	292'051.00
1461	Investitionsbeiträge an Kantone	220'900.00	47'749.70	66'157.70	202'492.00
14610	Allgemeiner Haushalt	220'900.00	47'749.70	66'157.70	202'492.00
14610.01	Investitionsbeiträge an Kantone	220'900.00	47'749.70	0.00	268'649.70
14610.99	WB Investitionsbeiträge an Kantone	0.00	0.00	66'157.70	-66'157.70
1462	Investitionsbeiträge an Gemeinden und Zweckverbände	97'700.00	0.00	8'141.00	89'559.00
14620	Allgemeiner Haushalt	97'700.00	0.00	8'141.00	89'559.00
14620.01	Investitionsbeiträge an Gemeinden/Zweckverbände	97'700.00	0.00	0.00	97'700.00
14620.99	WB Investitionsbeiträge an Gemeinden und Zweckverbände	0.00	0.00	8'141.00	-8'141.00
2	Passiven	4'111'824.87	2'333'956.17	1'511'734.49	4'934'046.55
20	Fremdkapital	3'051'134.55	1'603'542.83	1'459'408.80	3'195'268.58
200	Laufende Verbindlichkeiten	248'668.65	463'162.68	248'668.65	463'162.68
2000	Laufende Verbindlichkeiten aus Lieferungen und Leistungen von Dritten	248'668.65	341'955.83	248'668.65	341'955.83
20000	Laufende Verbindlichkeiten aus Lieferungen und Leistungen von Dritten	248'668.65	341'955.83	248'668.65	341'955.83
20000.01	Kreditoren	248'668.65	341'955.83	248'668.65	341'955.83
2001	Kontokorrente mit Dritten	0.00	121'206.85	0.00	121'206.85
20010	Kontokorrente mit Kanton und Gemeinden	0.00	98'421.30	0.00	98'421.30
20010.01	Kontokorrent mit Kanton	0.00	88'852.45	0.00	88'852.45
20010.02	Kontokorrent Kirchgemeinde Bärschwil	0.00	9'568.85	0.00	9'568.85

20011	Kontokorrente mit Zweckverbänden und Anstalten	0.00	22'785.55	0.00	22'785.55
20011.01	Kontokorrent mit ARA Zwingen	0.00	22'785.55	0.00	22'785.55
204	Passive Rechnungsabgrenzungen	0.00	22'000.00	0.00	22'000.00
2047	Passive Rechnungsabgrenzungen Erfolgsrechnung	0.00	22'000.00	0.00	22'000.00
20470	Passive Rechnungsabgrenzungen Erfolgsrechnung	0.00	22'000.00	0.00	22'000.00
20470.01	Passive Rechnungsabgrenzungen Erfolgsrechnung	0.00	22'000.00	0.00	22'000.00
206	Langfristige Finanzverbindlichkeiten	2'700'000.00	1'100'000.00	1'200'000.00	2'600'000.00
2064	Darlehen, Schuldscheine	2'700'000.00	1'100'000.00	1'200'000.00	2'600'000.00
20640	Langfristige Darlehen	2'700'000.00	1'100'000.00	1'200'000.00	2'600'000.00
20640.01	PostFinance (20.05.11-20.05.16)	400'000.00	0.00	400'000.00	0.00
20640.02	PostFinance (26.03.14-26.03.19)	1'000'000.00	0.00	0.00	1'000'000.00
20640.03	SUVA (27.09.10-27.09.16)	800'000.00	0.00	800'000.00	0.00
20640.04	Ausgleichsfonds AHV (14.05.12-14.05.18)	500'000.00	0.00	0.00	500'000.00
20640.05	PostFinance (20.05.16-20.05.26)	0.00	400'000.00	0.00	400'000.00
20640.06	PostFinance (26.09.16-26.09.26)	0.00	700'000.00	0.00	700'000.00
209	Verbindlichkeiten gegenüber Spezialfinanzierungen und Fonds im Fremdkapital	102'465.90	18'380.15	10'740.15	110'105.90
2091	Verbindlichkeiten gegenüber Fonds im FK	89'475.00	0.00	4'758.15	84'716.85
20910	Verbindlichkeiten gegenüber Fonds im FK	89'475.00	0.00	4'758.15	84'716.85
20910.01	Ersatzabgaben für Schutzraumbauten	89'475.00	0.00	4'758.15	84'716.85
2092	Verbindlichkeiten gegenüber Legaten und Stiftungen ohne eigene Rechtspersönlichkeit im FK	12'990.90	18'380.15	5'982.00	25'389.05
20920	Verbindlichkeiten gegenüber Legaten und Stiftungen ohne eigene Rechtspersönlichkeit im FK	12'990.90	18'380.15	5'982.00	25'389.05
20920.01	Gressly-Denkmalfonds	5'229.40	5.25	0.00	5'234.65
20920.02	Primarschule Lehrerkonto	6'079.65	5'851.55	5'653.70	6'277.50
20920.03	Grabunterhaltungskontos	1'681.85	0.00	328.30	1'353.55
20920.04	Feldschützengesellschaft (Auflösung)	0.00	12'523.35	0.00	12'523.35
29	Eigenkapital	1'060'690.32	730'413.34	52'325.69	1'738'777.97
290	Verpflichtungen (+) bzw. Vorschüsse (-) gegenüber Spezialfinanzierungen	657'749.72	76'067.74	23'787.69	710'029.77
2900	Spezialfinanzierungen im EK	657'749.72	76'067.74	23'787.69	710'029.77
29001	Wasserversorgung	28'648.45	21'144.00	21'855.36	27'937.09
29001.01	Spezialfinanzierung Wasserversorgung	22'306.70	0.00	21'855.36	451.34
29001.02	Werterhalt Wasserversorgung	6'341.75	21'144.00	0.00	27'485.75
29002	Abwasserbeseitigung	613'331.10	54'923.74	0.00	668'254.84
29002.01	Spezialfinanzierung Abwasserbeseitigung	451'608.45	25'253.74	0.00	476'862.19
29002.02	Werterhalt Abwasserbeseitigung	161'722.65	29'670.00	0.00	191'392.65
29003	Abfallbeseitigung	15'770.17	0.00	1'932.33	13'837.84
29003.01	Spezialfinanzierung Abfallbeseitigung	15'770.17	0.00	1'932.33	13'837.84
29003.02	Werterhalt Abfallbeseitigung	0.00	0.00	0.00	0.00
296	Neubewertungsreserve Finanzvermögen	0.00	403'383.00	28'538.00	374'845.00
2960	Neubewertungsreserve Finanzvermögen	0.00	403'383.00	28'538.00	374'845.00
29600	Neubewertungsreserve Finanzvermögen	0.00	403'383.00	28'538.00	374'845.00
29600.01	Neubewertungsreserve Finanzvermögen	0.00	403'383.00	28'538.00	374'845.00
299	Bilanzüberschuss/-fehlbetrag	402'940.60	250'962.60	0.00	653'903.20
2990	Jahresergebnis	0.00	250'962.60	0.00	250'962.60
29900	Jahresergebnis	0.00	250'962.60	0.00	250'962.60
29900.01	Jahresergebnis	0.00	250'962.60	0.00	250'962.60
2999	Kumulierte Ergebnisse der Vorjahre	402'940.60	0.00	0.00	402'940.60
29990	Kumulierte Ergebnisse der Vorjahre	402'940.60	0.00	0.00	402'940.60
29990.01	Kumulierte Ergebnisse der Vorjahre	402'940.60	0.00	0.00	402'940.60
	Total	0.00	7'082'085.64	7'082'085.64	0.00

4.3.1. Bilanzbereinigung 2016 (HRM2)

Umgliederung

Mit der Einführung von HRM2 sind die einzelnen Positionen des Finanz- (FV) und Verwaltungsvermögens (VV) hinsichtlich korrekter Zuordnung zur jeweiligen Bilanzgruppe rückwirkend per 01.01.2016 zu überprüfen. In unserer Gemeinde betrifft dies ausschliesslich Grundstücke. Aufgrund des vorgegebenen Entscheidungsbaums („öffentliche Aufgabenerfüllung“) sind die Grundstücke Nr. 1228, 1692, 1693 und 1741 vom Finanzvermögen ins Verwaltungsvermögen umzugliedern. Die Grundstücke sind per 31.12.2015 mit CHF 29'900 im Finanzvermögen bewertet. Die Buchwerte sind in unveränderter Höhe ins Verwaltungsvermögen zu übertragen.

Neubewertung Finanzvermögen

Nach der Umgliederung sind die restlichen Grundstücke im Finanzvermögen nach den Richtlinien des Kantons in Grundstücke **ohne** Baurecht und in Grundstücke **mit** Baurecht zu unterteilen. Für die Grundstücke ohne Baurecht (in unserer Gemeinde Landwirtschaftsland) gilt der Katasterwert x 8 als Bilanzwert. Für Grundstücke mit Baurecht wird der Baurechtszins mit 4% kapitalisiert oder auf die Restlaufzeit des Vertrages mit der Barwertmethode ermittelt. Der neue Wert der Grundstücke beläuft sich auf CHF 579'000. Der Bilanzwert nach HRM1 beträgt CHF 204'155. Das ergibt einen Neubewertungssaldo von CHF 374'845 der als Neubewertungsreserve ins Eigenkapital übertragen wird. Dort darf sie während den nächsten fünf Jahren nicht ange-tastet werden.

Bilanz	01.01.2016	Veränderung	31.12.2016	
	CHF	CHF	CHF	%
Finanzvermögen	1'684'123	772'371	2'456'494	49.8%
Verwaltungsvermögen	2'427'702	49'851	2'477'553	50.2%
Total Aktiven	4'111'825	822'222	4'934'047	100.0%
Fremdkapital kurzfristig	248'669	236'494	485'163	9.8%
Fremdkapital langfristig	2'802'466	-92'360	2'710'106	54.9%
Fremdkapital total	3'051'135	144'134	3'195'269	64.8%
Eigenkapital	1'060'690	678'088	1'738'778	35.2%
Total Passiven	4'111'825	822'222	4'934'047	100.0%
Fremdkapital			3'195'269	3'051'135
Finanzvermögen			2'456'494	1'684'123
Nettoverschuldung			738'775	1'367'012
Kennzahlen zur Bilanz				
Nettoverschuldungsquotient	Nettoverschuldung x 100		738'775	1'367'012
gewichtet	Direkte Steuern NP+JP auf 100% gerechnet		1'620'449	1'457'455
Richtwert Kanton	<100% = gut		45.59%	93.79%
Der Nettoverschuldungsquotient gibt an, welcher Anteil der direkten Steuern bzw. wie viele Jahrestanzen erforderlich wären, um die Nettoschulden abzutragen.				
Eigenkapital II in % Fiskal- trag	Bilanzüberschuss x 100		653'902	402'941
	Direkte Steuern NP+JP auf 100% gerechnet.		2'138'993	1'923'841
Richtwert Kanton	>60% EG unter 2000 Einw.		30.57%	20.94%
Mindestausstattung des Eigenkapitals zur Abdeckung von ausserplanmässigen				

Aufwandüberschüssen und zum Schutz vor einem Bilanzfehlbetrag.

Der Sollwert ist nicht erreicht.

Eigenkapitaldeckungsgrad

Bilanzüberschuss x 100

653'902

402'941

Laufender Aufwand

3'998'222

3'762'560

Richtwert Kanton

>60% EG unter 2000 Einw.

16.35%

10.71%

Welche frei verfügbaren Reserven bestehen zur Deckung allfälliger Defizite.

Es ist anzustreben, ausreichend frei verfügbare Reserven zu bilden, um Schwankungen auszugleichen.

Unsere Gemeinde erreicht den Zielwert nicht.

Nettoschuld I in CHF / Einwohner

Nettoverschuldung

738'775

1'367'012

Einwohner

820

820

901

1'667

Richtwert Kanton

CHF 0-1000 geringe Verschuldung

CHF 1000-2000 mittlere Verschuldung

Zur geringeren Verschuldung hat die

Neubewertung des Finanzvermö-

gens mit CHF 457 pro Einwohner ei-

nen wesentlichen Beitrag geleistet.

Aktiven

100 Flüssige Mittel (Kasse, Post, Bank) CHF 804'636 (VJ CHF 642'692)

Die Rechnungsprüfungskommission bescheinigt, dass die Ein- und Ausgabenbelege formell und materiell in Ordnung sind. Das Konto Nr. 20080.02 bei der Raiffeisenbank (Gressy-Denkmalfonds) ist von den Anlagen, gemäss HRM2, den Flüssigen Mitteln zugeordnet worden. Die Eingangsbilanz erhöht sich somit um CHF 5'229.40

101 Forderungen CHF 938'457 (VJ 619'546)

Der Bestand an Forderungen besteht aus:

CHF 79'460 Forderungen aus Lieferungen und Leistungen. Der Ausstand ist belegt.

CHF 156'577 Kontokorrentguthaben gegenüber Kanton/Gemeinde Grindel/Spitex Thiersten

CHF 702'420 Steuerausstände. Der älteste Ausstand CHF 1'205 datiert vom Jahr 2012. Der Grossteil betrifft die Jahre 2014-2016 (einige Veranlagungen aus dem Jahr 2015 sind noch nicht vorhanden).

Die Steuerforderungen wurden mit pauschal 5% für mögliche zukünftige Verluste wertberichtigt und ein Delkredere von CHF 37'000 gebildet. Das Mahnwesen beurteilen wir als gut. Die Verlustscheine werden sicher aufbewahrt und verwaltet.

104 Aktive Rechnungsabgrenzung CHF 134'400 (VJ CHF 182'600)

Der Bestand besteht aus der Abgrenzung in der Investitionsrechnung für Erschliessungsbeiträge Fahrenbodenstrasse von CHF 90'000 und CHF 44'400 in der Erfolgsrechnung für Baugebühren, ZST Breitenbach und der Beitrag des Kantons für das 2. Semester im Asylwesen

108 Sachanlagen Finanzvermögen CHF 579'000 (VJ CHF 239'284)

Der Bestand aus dem Vorjahr, korrigiert um das Sparkonto Gressly-Denkmalfonds (vgl. oben) ist in die Eingangsbilanz eingeflossen und besteht somit nur noch aus Grundstücken mit einem Wert von total CHF 234'055.

14 Sachanlagen Verwaltungsvermögen CHF 2'427'700 (VJ CHF 2'427'702)

Bis jetzt waren die Sachanlagen Verwaltungsvermögen, ausser den Spezialfinanzierungen, gesamthaft in einem Konto verbucht. HRM2 verlangt die Aufsplittung nach Funktionen. Nach Rückrechnung bis ins Jahr 2000 konnten die Eingangswerte nach Funktionen per 01.01.2016 ziemlich genau eruiert werden. Dieser Wert gilt als „Altes Verwaltungsvermögen“ und darf ab 2016 nicht verändert werden. Die Werte sind zwingend linear mit 10% jährlich abzuschreiben. Das Amt für Gemeinden hat unserer Gemeinde eine Härtefallregelung zugebilligt, nämlich 12 Jahre oder 8,33% im Steuerhaushalt und 18 Jahre oder 5,55% für die Wasserversorgung. Diese Sätze

sind auch angewendet worden; plus eine zusätzliche Abschreibung im Steuerhaushalt von CHF 138'377. Die Werte und Bewegungen (Investitionen, Abschreibungen) der Sachanlagen Verwaltungsvermögen sind im Anlagenspiegel (JR Anhang A2) abgebildet. Die Abschreibungen werden ab 2016 als Wertberichtigungen vorgenommen (Minus-Aktivum) und nicht mehr direkt abgeschrieben. Die Nettozunahme beläuft sich auf CHF 49'851.

Passiven

200 Laufende Verpflichtungen CHF 463'163 (VJ CHF 248'669)

Die ausgewiesenen Kreditoren sind vollständig und stimmen mit den tatsächlichen Verhältnissen überein. CHF 341'956 betreffen Kreditoren aus Lieferungen und Leistungen
 CHF 121'207 betreffen die Kontokorrente mit dem Kanton, der Kirchgemeinde und der ARA Zwingen

204 Passive Rechnungsabgrenzung CHF 22'000 (VJ CHF 0)

Abgrenzungen für Betriebskosten Schiessanlage Liesberg und Schulgeldbeitrag an Kreisschule KTW

206 Langfristige Finanzverbindlichkeiten CHF 2'600'000 (VJ CHF 2'700'000)

Das verfallene Darlehen von der SUVA von CHF 800'000 ist bei der PostFinance mit CHF 700'000 ersetzt worden. Gesamtdarlehenschuld wurde um CHF 100'000 auf CHF 2.6 Millionen verringert.

209 Verbindlichkeiten gg.SF und Fonds im FK CHF 110'106 (VJ CHF 12'991)

Nach HRM2 ist das Konto „Ersatzabgabe Schutzraumbauten“ CHF 89'475 nicht mehr unter dem Eigenkapital zu führen, sondern unter den Verbindlichkeiten. Zu den übrigen bestehenden Verbindlichkeiten ist auch neu ein Anteil des Erlöses der Auflösung der Feldschützengesellschaft dazu gekommen.

290 Verpflichtungen gg. Spezialfinanzierung CHF 710'030 (VJ CHF 657'750)

Die Bewegungen des Eigenkapital der Spezialfinanzierungen sind im Anhang (vgl. JR Anhang A7) dokumentiert. Der Endbestand per 31.12.16 (vgl. Bilanz) beträgt:

Wasserversorgung	Konto 29001 CHF 27'937
Abwasserbeseitigung	Konto 29002 CHF 668'255
Abfallbeseitigung	Konto 29003 CHF 13'838.

296 Neubewertungsreserve CHF 374'845 (VJ CHF 0)

Ergebnis der Neubewertung des Finanzvermögens.

299 Eigenkapital CHF 653'903 (VJ CHF 402'940)

Das Jahresergebnis von CHF 250'963 wird dem Eigenkapital zugewiesen.

Geldflussrechnung

Die Geldflussrechnung ist eine Ursachenrechnung. Sie zeigt, wie sich die flüssigen Mittel und die kurzfristigen Geldanlagen aufgrund von Ein- und Auszahlungen der Berichtsperiode verändert haben. Der Cashflow stellt die Selbstfinanzierung aus der betrieblichen Tätigkeit dar. Er gibt Auskunft über die Höhe der erwirtschafteten Mittel, welche bereitstehen, um Investitionen zu tragen oder Schulden abzubauen. Die Geldflussrechnung zeigt die Veränderung der flüssigen Mittel auf. Bemerkenswert ist, dass der Cashflow doppelt so hoch ist wie im Vorjahr.

	Jahresrechnung 2016		Jahresrechnung 2015
	CHF		CHF
Geldfluss aus betrieblicher Tätigkeit (Cash-flow)	756'611		360'035
Geldfluss aus Investitionstätigkeit	-464'527		-173'267
Geldfluss aus Finanzierungstätigkeit	-135'370		-5
Zunahme Flüssige Mittel	156'714		186'763
Stand Flüssige Mittel per 1.1.	647'922		455'929
Stand Flüssige Mittel per 31.12.	804'636		642'692
Zunahme Flüssige Mittel	156'714		186'763

4.4. Beratung und Beschlussfassung über die Verwendung / Verbuchung der Ertrags- / Aufwandüberschüsse

Beschluss

Die Gemeindeversammlung genehmigt den Ertragsüberschuss der **Einwohnerrechnung** von CHF 250'962.60 – nach zusätzlichen Abschreibung von CHF 138'377.00 und einer Delkrederebildung von CHF 37'000.00 (Gemeindesteuern) in das Eigenkapital zu überführen.

Der Aufwandüberschuss (Leitungsbrüche) von CHF 21'855.36 bei der **Wasserversorgung**, der Ertragsüberschuss von CHF 25'253.74 bei der **Abwasserbeseitigung** und der Aufwandüberschuss von CHF 1'932.33 bei der **Abfallbeseitigung** wird dem entsprechenden Eigenkapitalkonto (Wasserversorgung, Abwasserbeseitigung und Abfallbeseitigung) belastet oder gutgeschrieben.

4.5. Genehmigung Bilanzbereinigung, Erfolgsrechnung, Investitionsrechnung und Bilanz

Der Gemeinderat ist der Meinung den Gemeindehaushalt umsichtig und gewissenhaft zu führen und bittet die Gemeindeversammlung die Jahresrechnung 2016 zu genehmigen.

Beschluss 1 (Bilanzbereinigung)

Die Gemeindeversammlung genehmigt die auf 1. Januar 2016 erfolgte Umgliederung der Neubewertung des Finanzvermögens.

Aufgrund des Prüfungsergebnisses empfiehlt die Rechnungsprüfungskommission dem Gemeinderat zuhanden der Gemeindeversammlung die vorliegende Rechnung 2016 zu genehmigen.

Beschluss 2

Die Gemeindeversammlung genehmigt die vorliegende Jahresrechnung 2016 (Erfolgsrechnung, Investitionsrechnung und Bilanz).

5. Beratung und Genehmigung des Vertrages über die Schaffung eines Friedensrichterkreises Bärschwil-Erschwil-Grindel

Bericht

Seit Jahrzehnten (Sommer 1989) amtiert Anton Spaar als Friedensrichter. Er hat der Gemeinde wissen lassen, dass er auf den kommenden Legislaturwechsel, also ab Sommer 2017 für dieses Amt nicht mehr zur Verfügung stehen werde.

GP Theo Henz hat dieses Frühjahr mit der Gemeindepräsidentin von Grindel, Frau Ursula Borer, Kontakt aufgenommen und sich im Bezug auf die anstehende Personalpendenz nachgefragt, ob ein Zusammengehen unserer beiden Gemeinden in Sachen Friedensrichteramt allenfalls denkbar wäre. Da auch in unserer Nachbargemeinde die gleiche Beamtung zur Disposition steht, hat GP Ursula Borer die Gemeindepräsidentin von Erschwil, Frau Susanne Koch kontaktiert, welche seit Jahren als Friedensrichterin von Erschwil amtiert. Frau Susanne Koch, von Beruf Juristin und auch Kantonsrätin, erklärt sich in der Folge freundlicherweise bereit als Friedensrichterin auch von Bärschwil und Grindel zu amten.

In unserem Kanton gibt es bereits diverse Gemeindezusammenschlüsse - was diese Beamtung betrifft. Die sogenannten Friedensrichterkreise bedürfen jeweils einer vertraglichen Vereinbarung. Gemeindepräsidentin Ursula Borer hat bei den zuständigen kantonalen Behörden nach entsprechenden Vertragsmustern nachgefragt. In der Folge wurde der Vertrag zwischen den drei Gemeindepräsidenten redigiert und liegt nun, auch nach erfolgter Vernehmlassung bei den zuständigen Amtsstellen/Richteramt, in einer definitiven Fassung vor. Der Vertrag nennt sich:

Friedensrichterkreis Bärschwil-Erschwil-Grindel

Öffentlich-rechtlicher Vertrag über die Bildung eines Friedensrichterkreises zwischen den Einwohnergemeinden Bärschwil, Erschwil und Grindel / Der Vertrag spricht sich aus über:

Allgemeine Bestimmungen

Name, Zweck, Vertragsgemeinden, erweiterte Mitgliedschaft möglich!

Organisation

gemeinsamer Friedensrichter, Zuständigkeit, Wahl, Amtssitz, Verfahren

Finanzielles

Entschädigungen und Honorar, Rechnungsführung, Finanzierung,

Weitere Verbindlichkeiten

Vertragsänderungen, Kündigung, Austritt, Haftung, Auflösung

Schlussbestimmungen

Streitsachen, Inkraftsetzung per 1. Oktober 2017

Anhang: Honorare + Entschädigungen Friedensrichter; Entschädigung Vertragsgemeinde

Nach Genehmigung des Vertrages auch durch die Gemeindeversammlungen der drei Gemeinden - *Anpassung Gemeindeordnung Bärschwil §§ 37/41* - wird der Vertrag noch von der Gerichtsverwaltungskommission Solothurn zu genehmigen sein.

Gemäss dem Vertrag wird der Friedensrichter nicht mehr durch Urnenwahl in den drei Gemeinden, sondern durch die Gemeinderäte der drei Gemeinden zu wählen sein. Der Gemeinderat hat anlässlich der Gemeinderatssitzung vom 22. Mai Frau Susanne Koch als Friedensrichterin auch unserer Gemeinde bereits gewählt. Die Wahl erfolgte unter der Voraussetzung, dass anlässlich der Gemeindeversammlung vom 12. Juni der Zusammenarbeitsvertrag Friedensrichterkreis genehmigt wird. Amtsantritt der neuen Friedensrichterin ist gemäss Vertrag der 1. Oktober 2017.

Das Eintreten ist unbestritten.

Beschluss

Die Gemeindeversammlung beschliesst einstimmig den Vertrag über die Bildung eines Friedensrichterkreises Bärschwil – Erschwil – Grindel.

6. Beratung und Beschlussfassung über das Einsetzen einer externen Kontrollstelle (Treuhandbüro) anstelle der Rechnungsprüfungskommission gemäss § 26 a) der Gemeindeordnung

Bericht

Die Eingabefrist für die Erneuerungswahlen der Kommissionsmitglieder (Legislatur 2017-2021) ist am 15. Mai 2017 abgelaufen. Vom Forum Zukunft der Gemeinde wurden auf den Wahllisten im Bezug auf die Rechnungsprüfungskommission keine Mitglieder gemeldet. Im Dorfblatt vom 24. März 2017 ist folgender Aufruf publiziert worden:

Mindestens eine Person muss über besondere Befähigungen verfügen: Absolvent eines Universitäts- oder Fachhochschulstudiums in Betriebs- oder Volkswirtschaft oder Inhaber des Diploms Wirtschaftsprüfer, Treuhandexperte, Inhaber eines Fachausweises Finanz- und Rechnungswesen..... Wer in unserem Dorf über entsprechende Befähigungen verfügt, möchte doch bitte die Gemeindeverwaltung kontaktieren.

Gemäss Rücksprache mit dem Amt für Gemeinden verfügen rund die Hälfte der Gemeinden des Kantons über keine eigenen Rechnungsprüfungskommissionen mehr, sondern „sourcen“ diese Aufgabe an externe Treuhandbüros aus. Gemäss § 26 Abs. 1a der Gemeindeordnung kann die Gemeindeversammlung anstelle der Rechnungsprüfungskommission eine Kontrollstelle einsetzen.

Es ist dann wohl eher davon auszugehen, dass auch unsere drei Gemeinden (EG, KG und BG) anlässlich ihrer nächsten Gemeindeversammlungen einen entsprechenden Beschluss fassen müssen. Die Mehrkosten werden sich in Grenzen halten. Der Gemeinderat hat sich entschieden vorsorglich bei zwei/drei Treuhandbüros sich diesen Aufgabenbereich offerieren zu lassen.“

Zwischenzeitlich sind vom Gemeinderat Honorarofferten bei drei Treuhandbüros eingeholt worden. Die Mehrkosten für diesen einzukaufenden Service werden sich in Grenzen halten. Der durch den Gemeinderat zu beschliessende Vergabeantrag ist in Vorbereitung. Nach den Sommerferien wird ein entsprechender Vertrag mit einem Treuhandbüro abgeschlossen werden können.

Gemäss Gemeindeordnungen der Kirchgemeinde und der Bürgergemeinde amtiert die RPK der Einwohnergemeinde auch als RPK der KG: § 28 der Gemeinordnung der Kirchgemeinde: *„Als Prüfungsorgan wird die Rechnungsprüfungskommission der Einwohnergemeinde anerkannt. Die Gemeindeversammlung kann die Mitwirkung einer aussenstehenden Kontrollstelle beschliessen oder anstelle der Rechnungsprüfungskommission einsetzen.“* Gleiches gilt für die Bürgergemeinde!

Das Eintreten ist unbestritten.

Beschluss

Die Gemeindeversammlung ermächtigt einstimmig den Gemeinderat, anstelle der ortseigenen Rechnungsprüfungskommission (RPK) neu eine externe Kontrollstelle, ein Treuhandbüro mit den Aufgaben der RPK-Rechnungsprüfungsarbeiten zu beauftragen.

7. Beratung und Genehmigung des revidierten Kooperationsvertrages zwischen den Gemeinden Bärschwil, Grindel und Kleinlützel über die gemeinsame Führung der Schulleitung
-

Bericht

Gemäss dem Evaluationsbericht der Kreisschule Bärschwil/Grindel (ESE) vom 2./3. Juni 2015 ist der obgenannte Kooperationsvertrag anzupassen. Der Gemeinderat Bärschwil hat an seiner Sitzung vom 12. September 2016 den durch die Arbeitsgruppe der Ressortverantwortlichen revidierten Kooperationsvertrag zwischen den Einwohnergemeinden Bärschwil, Grindel und Kleinlützel der sich über die gemeinsame Führung der Schulleitung ausspricht genehmigt.

Für den Gemeinderat Grindel stellte sich an seiner entsprechenden GR-Sitzung bei der Behandlung des Vertrages die Frage, ob dieser Kooperationsvertrag ohne Genehmigung durch den Kanton (RR) überhaupt gültig wäre? Aufgrund dessen hat die Gemeinderätin Frau Manuela Sender aus Grindel den überarbeiteten Vertrag dem Volksschulamt, Herrn Daniel Eggimann, in Solothurn zur Abklärung zugestellt. Da Herr Eggimann die Sache mit uns Gemeinden besprechen wollte, fand am 24. November 2016 eine weitere Sitzung in Kleinlützel statt. Es waren die Ressortverantwortlichen der drei Gemeinden, die Schulleitung und vom VSA D. Eggimann und die Juristin A. Kronenberg anwesend. Das Fazit der Sitzung: Der revidierte Vertrag muss vom VSA resp. Kanton nicht genehmigt werden. Die Juristin A. Kronenberg überarbeitete den Vertrag aus rechtlicher Sicht und stellte uns Gemeinden ein Exemplar mit Anmerkungen/Anpassungen zu.

Die Arbeitsgruppe der Ressortverantwortlichen hat am 30. März 2017 den Kooperationsvertrag gemäss den Anmerkungen/Änderungen nochmals angepasst, so dass nun die definitive Fassung gemäss Überarbeitung vorliegt und zwischenzeitlich von den drei Gemeinderäten Bärschwil-Grindel-Kleinlützel genehmigt wurde. Der revidierte Vertrag muss von den drei Gemeinden noch durch die jeweiligen Gemeindeversammlungen genehmigt werden.

Über den Vertragsinhalt und die Vertragsanpassungen informiert Ressortchefin Schule, Frau Berta Stocker, anlässlich der Gemeindeversammlung. Ein Exemplar des neu redigierten Vertrages liegt auf der Gemeindeverwaltung auf oder können Sie auch auf der Homepage der Gemeinde einsehen.

Das Eintreten ist unbestritten.

Beschluss

Der Gemeindeversammlung genehmigt einstimmig den revidierten Kooperationsvertrag zwischen den Einwohnergemeinden Bärschwil, Grindel und Kleinlützel über die gemeinsame Führung der Schulleitung.

8. Verschiedenes

Herr Rolf Stegmüller macht sich Sorgen um die Wasserversorgung. Diese wird sicher nicht günstiger und wir können die Kosten nicht immer wieder zu Lasten dem Eigenkapital ausgleichen. Es ist sicher eine Prüfung notwendig, ob die Wassergebühren nicht der Mehrwertsteuerpflicht unterliegen. Gemeindepräsident Theo Henz teilt mit, dass dieses Geschäft in den Händen des Gemeindeverwalters ist und er dies so rasch als möglich abklären bzw. behandeln muss. Dieses Anliegen ist – laut dem Gemeindeverwalter – auch im Prüfungsbericht der RPK aufgeführt.

Gemeindepräsident Theo Henz teilt mit, dass am 2. Juli 2017 die Beamtenwahlen stattfinden und die Einwohnerschaft herzlich zum Wahl-Apéro um 16.00 Uhr im Gemeindehaus eingeladen ist. Ebenso dankt er allen, die sich in den drei Räten sowie in allen Kommissionen engagieren.

Gemeindepräsident Theo Henz informiert ebenfalls, dass Herr Anton Spaar am 30. Juni 2017 in Pension geht. Er wird gebührend verabschiedet und dankt ihm für seine geleisteten Dienste in all den Jahren und wünscht ihm alles Gute für den Ruhestand.

Gemeindepräsident Theo Henz dankt auch all seinen Ratsmitgliedern für die geleistete Arbeit. Für Frau Berta Stocker wird dies die letzte Gemeindeversammlung als Gemeinderätin sein. Er dankt ihr im Speziellen, da sie viel in Sachen „Schule“ bzw. Schulzusammenschluss Bärschwil – Grindel zusammengearbeitet haben. Er überreicht ihr einen Blumenstrauss und wünscht ihr alles Gute. Im Gegenzug dankt Frau Berta Stocker fürs geschenkte Vertrauen.

Gemeindepräsident Theo Henz wünscht allen Versammlungsteilnehmern erholsame Ferien und dankt fürs Erscheinen und fürs Vertrauen.

GP Theo Henz beendet die ausserordentliche Gemeindeversammlung um 20.50 Uhr.

Ende der Versammlung: 20.50 Uhr

NAMENS DER EINWOHNERGEMEINDEVERSAMMLUNG

Theo Henz-Imholz

Nicole Jeker-Graber

Gemeindepräsident

Gemeindeschreiberin